Budget participatif

Catalogue des projets mis au vote

(par thématique)

Loire Atlantique

2023

A consulter sur place

Sommaire

CITOYEN	Page
Culture et patrimoine	**p. 1**
Délégation Ancenis	p. 2
Délégation Châteaubriant	p. 5
Délégation Nantes	p. 12
Délégation Pays de Retz	p. 15
Délégation Saint-Nazaire	p. 20
Délégation vignoble	p. 25
Plusieurs délégations	p. 29
Éducation, jeunesse, citoyenneté et égalité	**p. 33**
Délégation Ancenis	p. 34
Délégation Châteaubriant	p. 35
Délégation Nantes	p. 38
Délégation Pays de Retz	p. 44
Délégation Saint-Nazaire	p. 48
Plusieurs délégations	p. 53
Sports et activités de pleine nature	**p. 57**
Délégation Châteaubriant	p. 58
Délégation Nantes	p. 59
Délégation Pays de Retz	p. 64
Délégation Saint-Nazaire	p. 67
Délégation vignoble	p. 76
Plusieurs délégations	p. 77

ECOLOGIE	Page
Agriculture, mer et littoral	**p. 79**
Délégation Châteaubriant	p. 80
Délégation Nantes	p. 82
Délégation Pays de Retz	p. 85
Délégation Saint-Nazaire	p. 86
Délégation vignoble	p. 88
Plusieurs délégations	p. 89
Milieux naturels, biodiversité, transition	**p. 91**
Délégation Ancenis	p. 92
Délégation Châteaubriant	p. 94
Délégation Nantes	p. 96
Délégation Pays de Retz	p.103
Délégation Saint-Nazaire	p.110
Délégation vignoble	p.116
Plusieurs délégations	p.119
Mobilités et déplacements	**p.127**
Délégation Ancenis	p.128

Délégation Nantes p.130
Délégation Pays de Retz p.132
Délégation Saint-Nazaire p.136
Délégation vignoble p.141
Plusieurs délégations p.143

Tiers-lieux, économie sociale et solidaire p.144

Délégation Ancenis p.145
Délégation Châteaubriant p.147
Délégation Nantes p.157
Délégation Pays de Retz p.173
Délégation Saint-Nazaire p.180
Délégation vignoble p.186
Plusieurs délégations p.189

SOCIAL Page

Familles et protection de l'enfance p.194

Délégation Châteaubriant p.195
Délégation Nantes p.197
Délégation Pays de Retz p.198
Délégation Saint-Nazaire p.199
Plusieurs délégations p.200

Handicap et autonomie p.204

Délégation Ancenis p.205
Délégation Châteaubriant p.206
Délégation Nantes p.210
Délégation Pays de Retz p.213
Délégation Saint-Nazaire p.217
Délégation vignoble p.219
Plusieurs délégations p.221

Insertion et lutte contre l'exclusion p.228

Délégation Ancenis p.229
Délégation Châteaubriant p.231
Délégation Nantes p.234
Délégation Pays de Retz p.248
Délégation Saint-Nazaire p.250
Délégation vignoble p.255
Plusieurs délégations p.257

Seniors et solidarité entre les générations p.260

Délégation Châteaubriant p.261
Délégation Nantes p.262
Délégation vignoble p.263
Plusieurs délégations p.264

CITOYEN

Culture et patrimoine

N° 2456

La Matmobile : un véhicule équipé d'un dispositif d'exposition nomade, pour faire circuler l'art

49 104 €

Nom du porteur :

Le MAT, centre d'art contemporain du Pays d'Ancenis

Descriptif du projet :

Centre d'art contemporain du Pays d'Ancenis, le MAT invente la Matmobile pour amener l'art là où il est peu présent. Le concept : un véhicule équipé d'un dispositif d'exposition et de médiation nomade.

À bord de la Matmobile, un mobilier se déploie pour présenter des œuvres (dessins, peintures, sculptures, photographies, vidéos) dans tous types d'espaces insolites non dédiés aux expositions : garage, hangar agricole, salle polyvalente, ancien commerce, établissement scolaire, maison de retraite, etc.

La Matmobile offrira ainsi une expérience artistique et esthétique à toutes et tous et permettra d'organiser des expositions dans une grande diversité de lieux. La Matmobile sera aussi un support pour inviter des artistes et partager des expériences sensibles autour d'œuvres contemporaines. L'équipe du MAT proposera une médiation sur mesure qui stimule le regard et les échanges.

Écologiquement responsable, la Matmobile sera constituée de matériaux issus en grande partie du réemploi.

Destinée aux habitant.es du Pays d'Ancenis, la Matmobile contribuera à apporter une offre culturelle de qualité en milieu rural.

Visitez notre site internet : https://www.lemat-centredart.com/

Objets du financement : Véhicule motorisé

Défi	Thématique	Secteur géographique
Citoyen	Culture et patrimoine	Délégation Ancenis

N° 2512

Aménager et isoler un bâtiment pour développer l'offre culturelle et artistique des Vallons de l'Erdre

47 694 €

Nom du porteur :
Association Adjololo System

Descriptif du projet :
Porté par l'association Adjololo System, ce projet consiste à transformer un hangar agricole en salle de spectacle vivant de 300 places, dans le respect des normes ERP (établissement recevant du public) sur la commune de Vallons-de-l'Erdre au bord de la Voie verte.
Déjà équipé d'une scène avec son et éclairage, ce bâtiment est dépourvu d'isolation et ne peut pas être utilisé en toutes saisons dans des conditions d'accueil public favorables. Nous souhaitons l'isoler afin de proposer plus régulièrement, une offre culturelle diversifiée, favoriser les rencontres de tous les publics et permettre à d'autres associations d'en bénéficier.
Il n'existe pas à ce jour de salle de ce type à moins de 45 min.
Adjololo System a pour activité l'accompagnement et le développement artistique dans le secteur des musiques actuelles et la production de spectacles multiculturels. Elle a été créée en 2003, à l'initiative d'une famille de musiciens originaire de Freigné et qui au fil du temps, a transformé sa ferme en centre de résidence pour des artistes locaux et internationaux. Le lieu est aussi un espace de rassemblement pour des centaines de personnes qui en bénéficient et soutiennent nos projets.
Aujourd'hui, il est de plus en plus sollicité grâce à son ouverture vers l'extérieur, son esprit solidaire et ses nombreuses actions menées avec nos partenaires du département et de l'intercommunalité.
Visitez notre site web : https://www.adjololo.com

Objets du financement : Travaux de construction / Rénovation

Défi	Thématique	Secteur géographique
Citoyen	Culture et patrimoine	Délégation Ancenis

N° 2576

Investir dans du matériel audiovisuel adapté pour assurer la pérennité de spectacles à Pannecé

34 485 €

Nom du porteur :
Pann'Scène Comédix

Descriptif du projet :
Pann'scène Comédix est une association loi 1901 située à Pannecé dont le but est de réunir un groupe de personnes autour de l'animation culturelle.
Elle a également pour mission d'organiser des spectacles de variétés et de théâtre, lesquels ont lieu dans une salle qui n'a pas été prévue à cet effet. Cependant, depuis sa création en 2009, l'association s'adapte et permet aux habitants de Pannecé de se divertir dans la bonne humeur et la convivialité. Ce rassemblement intergénérationnel est devenu incontournable. Au fur et à mesure des années nous avons pu proposer des spectacles de qualité en faisant appel à des professionnels, que ce soit pour la mise en scène ou le son et lumières.
Mais aujourd'hui nous constatons que le budget concernant la sonorisation est trop coûteux pour la pérennité de notre association, car la salle n'est pas adaptée.
Le coût trop élevé du pôle technique, associé à la limite du nombre de places, met en péril le financement des spectacles. Nous aimerions donc investir dans un matériel de son et lumières pour réduire le coût de ce poste très important. Nous avons également imaginé que cet investissement soit mis à disposition des autres associations Pannecéennes pour rester dans une dynamique de partage, valeur essentielle de Pann'scène Comédix.

Objets du financement : Équipement / Matériel

Défi	Thématique	Secteur géographique
Citoyen	Culture et patrimoine	Délégation Ancenis

N° 2298

Réalisation de supports de communication pour 18 associations du Pays du schiste, inaugurés lors d'un forum du patrimoine et de l'environnement

1 740 €

Nom du porteur :
Pepites 44

Descriptif du projet :
PEPITES44 est l'une des 18 associations impliquées sur la valorisation du patrimoine et de l'environnement du Pays du schiste (Nozay, Vay, Treffieux, Châteaubriant, Derval, Sion-les-Mines, Blain, Fay-de-Bretagne, Plessé, Nort-sur-Erdre, Treillières, Guémené-Penfao, Avessac, Massérac et Moisdon-la-Rivière). Un Forum du Patrimoine et de l'Environnement aura lieu le 13 avril 2024 à Puceul, après une édition en mai 2023 à Vay. Les 18 associations du nord de la Loire-Atlantique y présenteront leurs activités. Pour préparer ce Forum, PEPITES44 propose à chaque association une mise en commun de la réalisation de panneaux présentant ses activités. Ces supports seront la propriété des associations concernées, (seule la réalisation dans une même imprimerie sera concertée) et elles pourront, par la suite, disposer librement de ce matériel de sensibilisation. Ces supports de communication sont un investissement pour le futur, dans le département, pour une meilleure visibilité du patrimoine et de l'environnement, qui rayonne grâce aux associations qui assurent leur préservation, leur mise en valeur et la sensibilisation des publics.
Visitez notre site internet : https://pepites44.com/

Objets du financement : Équipement / Matériel

Défi	Thématique	Secteur géographique
Citoyen	Culture et patrimoine	Délégation Châteaubriant

N° 2339

Le Petit Atelier : travaux et aménagement d'un bâtiment historique (XVe siècle) Le Pont Quenil, Le Gâvre 44

39 297 €

Nom du porteur :
La Maison de la Forêt

Descriptif du projet :
Maintenir une démarche culturelle engagée de longue date par des artistes tels que Charles Perron (prix de Rome 1921) sensible à la forêt et la ville du Gâvre. Une maison historique faisant partie du patrimoine gâvrais (ancienne ville franche) appartient à l'association La Maison de la Forêt. Elle souhaite engager une action citoyenne dans le but de poursuivre les travaux commencés en 1995. Il reste de nombreux travaux : la restauration des murs intérieurs et extérieurs, l'isolation du toit, la réfection des ouvertures, la pose de toilettes, la mise en sécurité de l'escalier et mezzanine. Les réseaux eau, électricité et chauffage sont conformes. Il faut aussi prévoir l'achat de matériel d'exposition.
L'objectif est de créer un lieu culturel et participatif au voisinage et d'engager un travail commun avec un artiste dans une dynamique environnementale (recyclage de déchets en œuvre d'art). Nous cherchons à intégrer un réseau d'ateliers d'artistes sur le département. Tous types de supports artistiques (photo, sculpture, peinture, écriture, etc.) y seront représentés. L'objectif de La Maison de la Forêt est de faire vivre un patrimoine historique à travers un projet citoyen et culturel en milieu rural, dynamiser le cœur de ville tout en interpellant le public sur les questions environnementales.

Objets du financement : Travaux de construction / Rénovation;Équipement / Matériel

Défi	Thématique	Secteur géographique
Citoyen	Culture et patrimoine	Délégation Châteaubriant

N° 2469

Aménager l'Enclos, lieu patrimonial et historique de Nozay, pour mieux accueillir les artistes et les publics

31 308 €

Nom du porteur :

ASPHAN Association de Sauvegarde du Patrimoine Historique et Artistique de la région de Nozay

Descriptif du projet :

L'église du Vieux-Bourg de Nozay, propriété de l'ASPHAN (Association de Sauvegarde du Patrimoine Historique et Artistique de la région de Nozay), est un rare exemple d'architecture religieuse médiévale. Elle forme avec l'ancienne cure attenante du 16ème siècle un enclos paroissial entièrement construit en pierre bleue. Connu sous le nom de L'Enclos, ce lieu patrimonial, historique et culturel, est devenu au fil du temps un lieu fédérateur d'initiatives associatives du territoire. Il accueille rencontres, spectacles, conférences, chantiers de restauration.

L'ASPHAN souhaite aménager le lieu afin d'améliorer les conditions d'accès, d'accueil et de résidence. Concrètement il s'agit de finaliser la salle de restauration en la dotant enfin d'un vrai bloc cuisine avec plan de travail, placard, chauffe-eau, frigo. Le projet vise également à poursuivre l'isolation à base de matériaux éco-responsables et à mettre en place une signalétique.

Ces travaux contribueront à faire de ce lieu un véritable espace de rencontres et d'échanges ouvert à tous les citoyens du territoire et d'ailleurs, et d'offrir de meilleures conditions de travail aux artistes, aux intervenants et à tous les bénévoles qui le font vivre.

Visitez notre site internet : https://www.asphan.fr/

Objets du financement : Travaux de construction / Rénovation

Défi	Thématique	Secteur géographique
Citoyen	Culture et patrimoine	Délégation Châteaubriant

N° 2483

Étoffer le parc d'instruments et renouveler l'équipement informatique de l'École de musique

49 937 €

Nom du porteur :
Ecole de Musique Associative Intercommunale

Descriptif du projet :
L'école de musique associative intercommunale en Erdre & Gesvres souhaite acquérir de nouveaux instruments de qualité afin d'étoffer son parc instrumental, mais aussi renouveler son mobilier et son équipement informatique. Ces investissements permettront de développer un service de location pour les adhérents et non adhérents en réduisant les inégalités sociales et d'accueillir les musiciens dans de meilleures conditions.

Objets du financement : Équipement / Matériel;Outils numériques

Défi	Thématique	Secteur géographique
Citoyen	Culture et patrimoine	Délégation Châteaubriant

N° 2544

Constituer une bibliothèque d'instruments de musiques pour favoriser la pratique musicale collective

7 600 €

Nom du porteur :
Partage et Apprentissage de la Musique

Descriptif du projet :
À Châteaubriant, la fanfare associative PAM ! (Partage et Apprentissage de la Musique) souhaite faciliter l'accès à la pratique musicale collective pour tous.
Son projet est de constituer une " instrumenthèque " à destination des personnes voulant avoir une pratique collective de la musique sans investir dans un instrument. Il s'agit d'une bibliothèque d'instruments achetés par l'association. Celle-ci s'occupe de gérer les prêts (assurance, convention) ainsi que de l'entretien et les éventuelles réparations.
Le projet part d'un simple constat : la pratique collective est une formidable porte d'entrée vers la musique (être accompagné, plaisir de jouer ensemble, valorisation lors des concerts, etc.), mais aussi accessible soit-elle, elle nécessite d'avoir un instrument, ce qui implique un investissement souvent important et des connaissances pour le choisir.
L'investissement mutualisé au travers d'une instrumenthèque permet ainsi de rendre accessible à toutes les bourses un début de pratique musicale collective, de tester facilement un nouvel instrument, de reprendre sans investir la pratique d'un instrument abandonné depuis un moment ou encore de tester plusieurs instruments avant de se lancer dans une pratique régulière.

Objets du financement : Équipement / Matériel

Défi	Thématique	Secteur géographique
Citoyen	Culture et patrimoine	Délégation Châteaubriant

N° 2548

Acquérir des instruments de musique pour les prêter aux élèves, ou comment rendre la musique accessible à tous

18 100 €

Nom du porteur :
La Barakatous

Descriptif du projet :
L'apprentissage de la musique coûte relativement cher et n'est ainsi pas accessible à tout le monde : entre les cours et l'instrument, aïe aïe aïe, le budget en prend un coup !
À l'École de Musique de La Barakatous, nous avons décidé de ne pas en rester là. Nous avons cherché une solution et pensons l'avoir trouvée : acheter des instruments de musique qui seraient prêtés aux élèves débutants. Ce qui laisse du temps pour économiser et acheter l'instrument de ses rêves… Notre association située en milieu rural, à Derval, propose diverses activités, dont une école de musique. Nous sommes intimement convaincus qu'il est nécessaire de rendre la musique accessible à toutes et tous, quel que soit son horizon social, géographique ou culturel. Pour que chacun. e puisse un jour rocker sur scène, swinger autour d'un feu, funker et vibrer au son de la musique ! Nous disposons déjà d'un lieu de stockage, de la structure administrative et des personnes ressources pour gérer ces instruments. Il nous manque juste un coup de pouce financier pour l'achat des instruments. Le musicien qui sommeille en vous trouve l'idée chouette ? Soutenez-nous !

Objets du financement : Équipement / Matériel

Défi	Thématique	Secteur géographique
Citoyen	Culture et patrimoine	Délégation Châteaubriant

N° 2558

Développer l'espace de programmation artistique de La Réserve.art, à Abbaretz (équipements et aménagements)

49 986 €

Nom du porteur :
La Réserve.art

Descriptif du projet :
La Reserve.art est une salle de spectacle associative ouverte en 2022 au sein d'un espace mis à disposition par le 3e Lieu à Abbaretz. Créée avec la volonté de rendre la culture accessible à tous, l'association propose une programmation artistique gratuite le 1er vendredi de chaque mois.
En votant pour le projet « La Réserve.art », vous participez à équiper techniquement un nouvel espace en milieu rural et vous offrez de belles conditions d'accueil au public et aux artistes.
Après une première année d'existence, avec une programmation éclectique réunissant un vaste public, des soirées majoritairement gratuites (recettes issues du bar et de la restauration bio & locale), et une rémunération des artistes juste et respectueuse, l'association La Reserve.art souhaite déployer son action en facilitant l'accès à la culture pour tous, en croisant des partenaires et savoir-faire multiples et en initiant de nouveaux espaces communs.
Avec votre vote, nous élargirons nos actions et proposerons : Des actions de médiation culturelle et d'inclusion sociale (ateliers, répétitions publiques, rencontres…) auprès des écoles, des aînés, des centres sociaux, des personnes en situation de handicap ; Une programmation élargie à tous les genres du spectacle vivant ; Des résidences artistiques, un espace de répétition et une salle équipée pour les associations locales.
Participez au dialogue culturel dans un esprit de partage et de diversité !
Visitez notre site internet : https://la-reserve.art/

Objets du financement : Aménagement / Infrastructure;Équipement / Matériel

Défi	Thématique	Secteur géographique
Citoyen	Culture et patrimoine	Délégation Châteaubriant

N° 2219

Le Musée des enfants de Nantes : un musée sensoriel, ludique et pédagogique

48 097 €

Nom du porteur :
Le Musée des enfants de Nantes

Descriptif du projet :
Nous sommes une association de bénévoles d'âges et d'horizons divers : artistes, animateurs, architectes, comptables, danseurs, psychomotriciens, comédiens, libraires... Nous avons en commun l'amour de la culture. Pour nous, ouvrir un musée pour les enfants, c'est décomplexer, rendre évident et facile pour chacun.e le geste de pousser la porte. C'est en fréquentant très jeune des lieux culturels qu'on acquiert cette facilité. Le Musée des enfants de Nantes sera un musée à hauteur d'enfant, avec un mobilier adapté pour les enfants âgés de 3 mois à 12 ans, un lieu de culture interactif pensé pour accueillir des groupes scolaires, familles, centres de loisirs, spécialisés... Une ouverture sur de nombreuses formes d'expression artistique, un moyen de renforcer les liens intergénérationnels et familiaux, avec des ateliers de parentalité où s'asseoir et lâcher prise, une structure conçue par les Nantais.es qui vivra selon leurs réactions : parents, enfants, étudiants, artistes locaux seront ainsi les acteur.rices de ce musée. Il comportera : une salle d'exposition permanente avec des reproductions d'œuvres d'art connues, pour susciter l'envie de découvrir les originaux, une salle d'exposition temporaire, avec des œuvres d'artistes locaux sélectionnées par les enfants, une salle pour les ateliers artistiques, un espace "Café goûter" pour se détendre, discuter et échanger.
Visitez notre site internet : https://www.le-musee-des-enfants-de-nantes.fr/

Objets du financement : Aménagement / Infrastructure

Défi	Thématique	Secteur géographique
Citoyen	Culture et patrimoine	Délégation Nantes

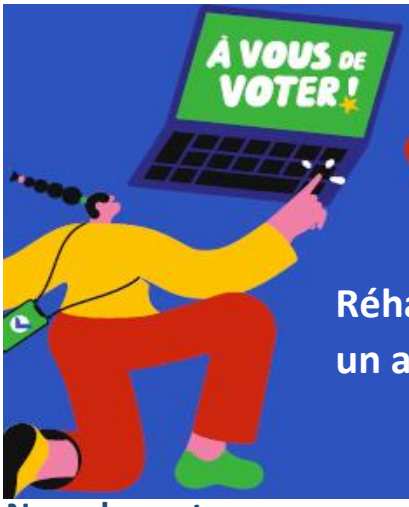

N° 2516

Réhabiliter le bar du cinéma associatif Saint-Paul à Rezé : un atout pour la vie locale, la culture et le lien social

26 204 €

Nom du porteur :
Association cinéma Saint-Paul

Descriptif du projet :
L'association Cinéma Saint-Paul souhaite faire revivre le bar du cinéma associatif Saint-Paul à Rezé. Créé en 1938, ce cinéma de quartier dispose historiquement d'un bar, peu visible, qui n'est plus utilisé lors des projections, mais très ponctuellement lors des événements.
Des travaux de réhabilitation et de réaménagement vont permettre d'en faire un lieu accessible, accueillant, adapté aux différents usages et publics.
Lieu d'échange et de convivialité, cet espace sous-exploité permettra de dynamiser le cinéma et d'en faire un lieu de vie ouvert sur l'extérieur, le quartier, les partenaires, d'attirer de nouveaux publics et de fidéliser l'actuel, d'animer la vie associative et locale, mais aussi d'assurer l'équilibre nécessaire à la pérennité au développement de l'association.
Au-delà de proposer des boissons et de la petite restauration avant et après les séances, le bar permettra d'organiser des causeries, des événements thématiques, des ateliers et des rencontres dans un esprit ouvert, inclusif et intergénérationnel. Ces animations s'appuieront sur les 120 bénévoles, les commerçants et les producteurs locaux, les associations, les collectivités et établissements partenaires, les artistes et créateurs de proximité.
Animé par les bénévoles, ce lieu complémentaire à la diffusion cinématographique renforcera le projet associatif et affirmera le Cinéma Saint-Paul en tant que lieu culturel, citoyen et social de la vie rezéenne et métropolitaine.

Objets du financement : Équipement / Matériel

Défi	Thématique	Secteur géographique
Citoyen	Culture et patrimoine	Délégation Nantes

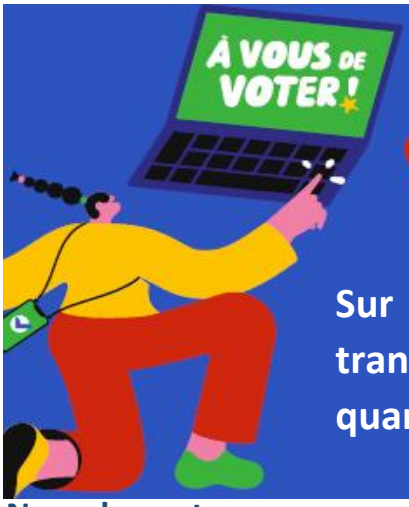

N° 2631

Sur les traces de Piano Brouette... Acquisition d'un vélo transporteur pour transporter le Piano Brouette dans les quartiers nantais

10 146 €

Nom du porteur :
Piano Brouette

Descriptif du projet :
L'association Piano Brouette porte le projet. Parce que le piano attise la curiosité et rassemble les gens, nous avons créé, en septembre 2022, "Piano Brouette". Il s'agit d'un piano droit, posé sur une structure sur roues, que nous pouvons déplacer facilement, à pied, dans notre quartier nantais. Sur la place de l'église, dans les parcs, les rues, à la fête de la musique, au marché de Noël, dans les magasins ou à la terrasse du café... Piano Brouette résonne, joué par des musiciens amateurs ou professionnels ! Et tout ça, pour le plus grand plaisir des citoyens, petits et grands, curieux d'entendre de la musique en bas de chez eux. Oui, Piano Brouette est actif et il rassemble ! Mais aujourd'hui, Piano Brouette se sent à l'étroit. Il veut sortir de son quartier pour enchanter et rassembler de nouveaux publics, faire de nouvelles rencontres artistiques, se mettre au service de la vie culturelle et sociale de l'agglomération nantaise. Pour cela, il lui faut un moyen de transport simple, tout terrain, pouvant se frayer un chemin facilement et surtout, écolo ! Aujourd'hui, nous sollicitons un budget participatif pour investir dans un vélo transporteur qui sera adapté pour que Piano Brouette puisse vagabonder. L'association compte dans son équipe de membres bénévoles, un technicien accordeur de pianos qui apporte ses compétences pour assurer la faisabilité technique de ce projet. Visitez nous sur http://www.facebook.com/pianobrouette ou http://www.instagram.com/piano_brouette/

Objets du financement : Vélo et mobilité douce;Équipement / Matériel

Défi	Thématique	Secteur géographique
Citoyen	Culture et patrimoine	Délégation Nantes

N° 2295

Une version mobile de l'exposition "La vie maritime à Pornic et dans la Baie de Bourgneuf, des romains à nos jours"

1 717 €

Nom du porteur :
Coques En Bois

Descriptif du projet :
L'association Coques en Bois compte une centaine d'adhérents à Pornic et redonne vie à d'anciens bateaux patrimoniaux en bois.
Une exposition " La vie maritime à Pornic et dans la baie de Bourgneuf, des romains à nos jours ", constituée de 30 panneaux A2 fixes, est visible dans le local de Coques en Bois à Pornic. Elle retrace 2000 ans d'histoire maritime de la baie. Le but du projet est de mettre à disposition temporaire des musées, écoles ou salles publiques du Sud-estuaire et Pays de Retz, une version mobile de 15 kakemonos en toile, autoportés, légers et simples à installer, complétée de documents pédagogiques à l'usage des enseignants, des élèves et du public.
Cette exposition itinérante transmettra la riche histoire maritime locale : les galères romaines, quand Machecoul était un mouillage et Bouin une île - aux Vikings ou corsaires tel que Quirouard et sa "Confiance", les marais salants du 18ème siècle, "or blanc" apprécié des navires hanséatiques comme des terre-neuvas pornicais, la pêche à la sardine au 19ème et 20ème siècle et les pêches actuelles, les naufrages en baie ou estuaire (comme celui de l'Hermione au 18ème siècle, du St Philibert en 1938 ou du Lancastria en 1940), le commerce maritime, avec les goélettes de la minoterie Laraison, la navigation de plaisance (5000 bateaux dans la baie l'été) et les navigateurs célèbres sur nos côtes, comme Tabarly ou la famille Bourgnon.
Visitez notre site internet : https://coquesenbois.com/

Objets du financement : Équipement / Matériel

Défi	Thématique	Secteur géographique
Citoyen	Culture et patrimoine	Délégation pays de Retz

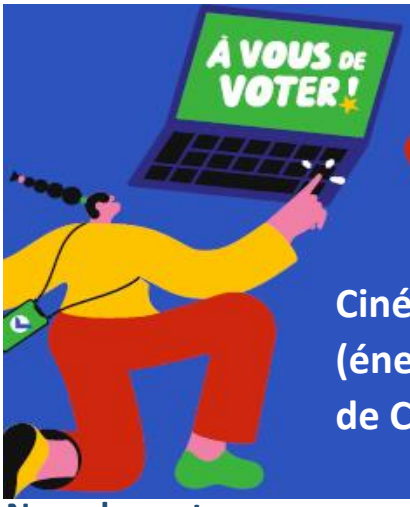

N° 2297

Cinéma associatif : remplacement d'une chaudière à gaz (énergie fossile) par une pompe à chaleur (sans émission de C02)

19 529 €

Nom du porteur :

Union Fraternelle de Sainte Marie gérant le cinéma "Saint Joseph"

Descriptif du projet :

L'Union Fraternelle de Sainte Marie gère le cinéma associatif Saint Joseph à Pornic. Locataire des locaux, elle souhaite remplacer une chaudière à gaz (énergie fossile) par une pompe à chaleur (sans émission de C02). Les objectifs sont de réduire de façon significative la facture énergétique du cinéma Saint Joseph qui augmente fortement (le prix du gaz a presque doublé en deux ans) et réduire l'empreinte carbone du cinéma (suppression intégrale des émissions directes des GES).

L'association Saint-Joseph, propriétaire du lieu, a donné son accord. Cette installation fait l'objet d'une demande d'autorisation de travaux en cours d'instruction par les services d'urbanisme de la Ville de Pornic et de Pornic Agglo Pays de Retz. En effet, elle a un impact visuel sur la façade arrière du bâtiment et un impact en termes de sécurité en tant qu'établissement recevant du public (ERP). Notre association s'est entourée d'une assistance à maîtrise d'ouvrage auprès d'un bureau de contrôle (Veritas) pour connaître les prescriptions à mettre en œuvre conformément aux lois et règlements en vigueur en matière de sécurité et s'assurer que ces prescriptions sont effectivement respectées par l'installateur.

A l'intérieur du bâtiment, cette installation aura un faible impact : l'ancien réseau de radiateurs à eau pleinement fonctionnel sera conservé et le bloc intérieur de la pompe à chaleur prendra la place occupée par l'actuelle chaudière à gaz dans le local chaufferie.

Objets du financement : Travaux de construction / Rénovation

Défi	Thématique	Secteur géographique
Citoyen	Culture et patrimoine	Délégation pays de Retz

N° 2380

Une table d'orientation de la Baie de Bourgneuf : fabrication de la table et prises de vue aériennes

23 038 €

Nom du porteur :
Patrimoine Marche de Bretagne Marais Breton (P2 M.B.)

Descriptif du projet :
Le projet est porté par l'Association Patrimoine Marche de Bretagne Marais Breton (P2 M.B.). Elle souhaite financer la réalisation d'une table d'orientation de la Baie de Bourgneuf, dont les contours techniques et de réalisation sont déjà bien avancés : un plateau support en granit de Louvigné (Bretagne) format lune 210° Ø 1500 mm, épaisseur 80 mm, un panneau en lave émaillée profondeur 28 mm représentant la Baie de Bourgneuf. Prise de vue HD couleur aérienne en hélicoptère 600 m d'altitude sur 360° Les situations géographiques seront indiquées : Noirmoutier, (l'Herbaudière, les marais salants, le château, le passage du Gois, le pont) le marais Breton, Bouin, Saint-Gervais, Bourgneuf (le musée, les marais de Millac, le marais Les salines neuves et Baltière) Les Moutiers-en-Retz (le port du Collet, les pêcheries, le marais la Tenue de Mareil, la chapelle de Prigny, La lanterne des Morts), La Bernerie-en-Retz, Pornic (le château, les ports), la côte de Jade, Préfailles, la pointe Saint-Gildas (épave du Lancastria). La table sera implantée sur la commune des Moutiers sur le Boulevard de l'Océan.

Objets du financement : Aménagement / Infrastructure

Défi	Thématique	Secteur géographique
Citoyen	Culture et patrimoine	Délégation pays de Retz

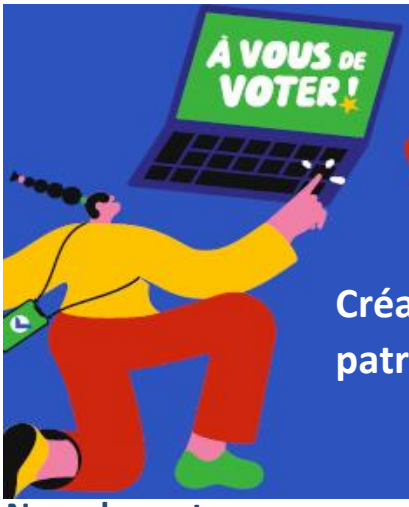

N° 2393

Création d'événements visant à mettre en lumière le patrimoine et les artisans de notre région

45 753 €

Nom du porteur :
Les Fabuleuses 44

Descriptif du projet :
Voici l'histoire d'un fabuleux projet… Nous sommes l'association Les Fabuleuses 44. Celle-ci a été créée en 2022 dans le Pays de Retz à Sainte-Pazanne. Notre association a pour but d'organiser de nombreux événements originaux. Ceux-ci se déroulent dans des lieux atypiques et d'exception. Nous souhaitons faire découvrir notre patrimoine local riche sur notre territoire. Nous avons à cœur de créer du lien entre les artisans, producteurs locaux et le grand public. Nous voulons offrir de la visibilité à tous en créant des lieux de rencontres et d'échanges. Les mots clés de tous nos événements : convivialité, qualité et découverte ! Afin que ces projets se concrétisent, nous avons besoin de différents équipements. Le but est d'avoir une autonomie totale lors de nos événements. Notre demande d'investissement est divisée en 5 parties : sécurité, accueil du public, communication, événementiel et environnement. Aidez-nous ! Soutenez-nous ! Participez à la mise en lumière de votre patrimoine et du savoir faire local ! Visitez nous sur Facebook : https://www.facebook.com/profile.php?id=100086238177510 ou sur Instagram : https://instagram.com/lesfabuleuses_44?igshid=OGQ5ZDc2ODk2ZA==

Objets du financement : Équipement / Matériel

Défi	Thématique	Secteur géographique
Citoyen	Culture et patrimoine	Délégation pays de Retz

N° 2315

Développement d'une structure muséographique : Pays de Retz et diversité, scènes de vie et histoire, femmes et hommes ayant marqué son territoire

42 225 €

Nom du porteur :
Association des Amis du Pays de Retz

Descriptif du projet :
Le Musée du Pays de Retz construit sur le couvent franciscain des Cordeliers à Bourgneuf, labellisé Musée de France, est géré par l'association les Amis du Pays de Retz. Sur 1300 m2, les approches sont multiples pour apporter un large accès à l'histoire et au patrimoine local aux visiteurs (plus 5000 en 2022) : découverte d'un film sur le territoire, espaces et collections dédiés (archéologie/histoire, blasons, personnages historiques, costumes-coiffes, métiers d'antan, activités terre-mer, habitat traditionnel, école 1900, reconstitution archéologique d'un four à sel gaulois... L'objectif vise une immersion pédagogique et ludique dans l'histoire locale, par la manipulation d'objets, écriture à la plume d'antan, port de répliques de casques/chapeaux/armes de personnages célèbres.
Soucieux d'accueillir tous les publics (scolaires, personnes handicapées-âgées/Ehpad, enfants, adultes), le budget permettrait de financer des nouveautés souhaitées et exprimées par le public et le corps enseignant : scènes de vie spécifiques, répliques historiques de costumes et objets divers, mannequins avec diversité d'origines, supports de médiation et de signalétique avec traductions (anglais, allemand, espagnol), vitrines éclairées de présentation des collections, jeux anciens, espace d'activités extérieures protégées du soleil et de la pluie avec mobiliers, zones d'accueil extérieure pour cyclistes.

Objets du financement : Aménagement / Infrastructure

Défi	Thématique	Secteur géographique
Citoyen	Culture et patrimoine	Délégation pays de Retz

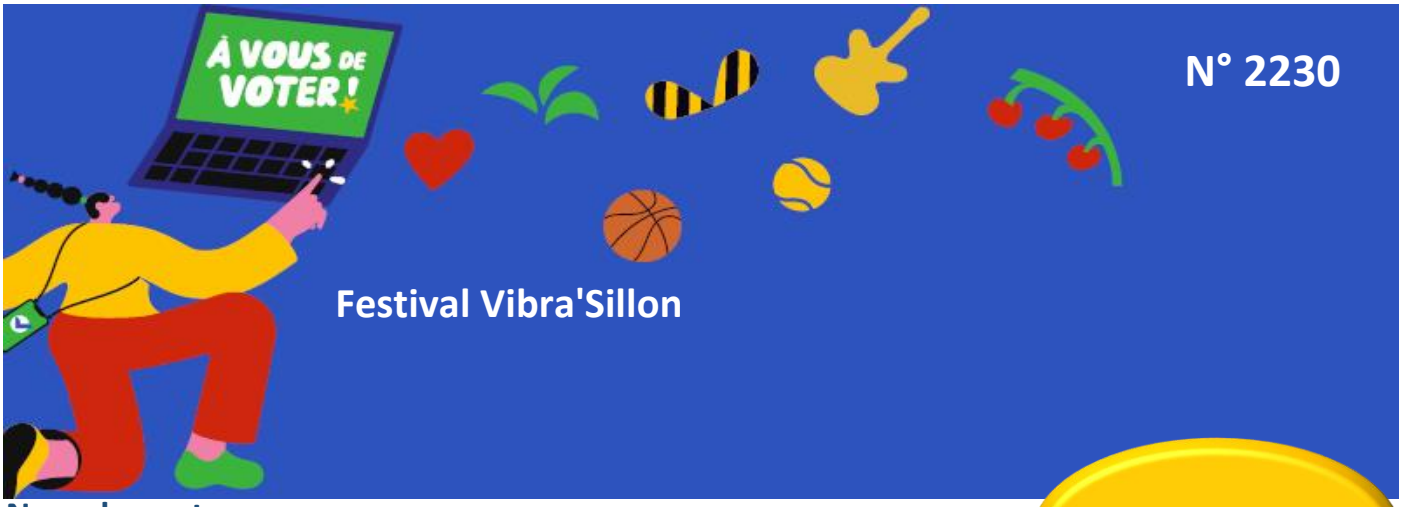

N° 2230

Festival Vibra'Sillon

49 988 €

Nom du porteur :
Prinquiau Musik

Descriptif du projet :
Porté par l'association Prinquiau Musik, le festival Vibra'Sillon rassemble au mois de mai près de 5 000 festivaliers et des artistes de la scène rock et dub, dans le parc du château de l'Escurays à Prinquiau, mis en lumière pour l'occasion. Ce festival ouvert à tous adhère au dispositif " Ici c'est cool ", qui promeut la tolérance et bannit toute forme de violence. Pour qu'il reste accessible au plus grand nombre, tout en recevant les contributions de ceux qui le souhaitent, nous proposons une entrée à prix libre et conscient. Nous diversifions les sources de financements pour assurer la pérennité du festival : prêts de matériel et subventions de la part des municipalités locales, partenariats avec des entreprises privées… Les bénévoles sont aussi indispensables au fonctionnement du festival. Prinquiau Musik les remercie du temps et de l'énergie qu'ils déploient, en organisant des temps conviviaux dans l'année, où les bénévoles font connaissance et ont plaisir à se retrouver. Au niveau environnemental, nous allons plus loin que le tri sélectif et les toilettes sèches, en incitant au don des gobelets consignés pour en limiter la fabrication chaque année, et en utilisant des matériaux de récupération pour la décoration et l'aménagement du site. Et puisque notre association se veut solidaire, nous prêtons régulièrement du matériel de notre festival à d'autres associations locales.
Visitez notre site web : https://www.vibrasillon.fr / Crédit photo : Xavier Durand

Objets du financement : Équipement / Matériel

Défi	Thématique	Secteur géographique
Citoyen	Culture et patrimoine	Délégation Saint-Nazaire

N° 2329

Les Scènes solidaires, le spectacle vivant au service d'œuvres caritatives : acquisition de matériel scénique prêté aux associations caritatives

9 857 €

Nom du porteur :
L'Art Scène

Descriptif du projet :
Association créée en 2005, l'Art Scène se compose de bénévoles et amateurs vivant sur le territoire de Brière : chanteurs, musiciens, danseuses, comédiens et techniciens, ils sont plus d'une trentaine d'artistes passionnés par le spectacle vivant… Le collectif est né, voici 20 ans, à l'initiative de musiciens amateurs investis localement dans la lutte contre les maladies génétiques. Depuis, c'est naturellement que chaque année, l'association élabore et présente un nouveau spectacle de variétés françaises et étrangères en live et uniquement en faveur de causes solidaires. Notre association est sérieuse, engagée et respectueuse des causes pour lesquelles elle s'engage. Aujourd'hui, nous souhaitons aller encore plus loin en rendant l'organisation de nos spectacles accessible aux associations caritatives souvent novices dans ce type de coopération. L'Art Scène souhaite acquérir du matériel scénique pour alléger les frais des associations lors des spectacles et les frais de répétition. L'achat de ce matériel technique a également un objectif vertueux, avec un choix d'équipements sur batterie et moins énergivore. Nous souhaitons également organiser notre propre tournée avec l'aide des collectivités, prêtes à mettre à disposition un équipement culturel et des moyens techniques. Nous pourrions ainsi appliquer un tarif solidaire pour accéder à notre spectacle et permettre au plus grand nombre de partager un moment d'évasion à nos côtés.
Visitez notre site web : http://www.lart-scene.fr

Objets du financement : Équipement / Matériel

Défi	Thématique	Secteur géographique
Citoyen	Culture et patrimoine	Délégation Saint-Nazaire

N° 2325

La Frat' de Saint-Nazaire : un lieu de culture et de mixité sociale ! Acquisition de matériel de spectacle (éclairage, sono, etc.) et de cuisine

21 471 €

Nom du porteur :
Fraternité de la Mission Populaire

Descriptif du projet :
Depuis 100 ans à Saint-Nazaire, la Fraternité pratique l'accueil inconditionnel. Toute personne, quelles que soient ses origines ou ses problématiques sociales (50 nationalités, jeunes, âgés, précaires, isolés, habitant.e.s du quartier) peut pousser les portes de cette maison ouverte à toutes et tous. Quotidiennement, la Frat' propose : un petit-déjeuner solidaire, des cours de français, de l'aide administrative, des activités d'apprentissage, sportives et culturelles.
C'est un formidable lieu de solidarités, d'échanges et de rencontres animé par plus de 100 bénévoles de toutes origines qui font vivre l'éducation populaire.
La grande salle de la maison de la Fraternité fut, après-guerre, le premier cinéma sur Saint-Nazaire ainsi qu'un lieu de représentations théâtrales. Un groupe bénévole souhaite faire revivre cette dimension culturelle en proposant une programmation artistique ouvertes à tou.te.s, en faisant appel à des artistes qui souhaitent partager leurs créations. Ces soirées permettent la mixité sociale, l'échange réciproque (un espace bar est ouvert après chaque spectacle) et l'accès à la culture des publics les plus précaires.
Nous souhaitons équiper convenablement la salle afin de permettre un accueil de meilleure qualité. Nous avons les idées, les artistes, le public et la motivation. Il nous manque une sono, de l'éclairage, un vidéoprojecteur, du matériel pour des expositions, l'aménagement des coulisses et l'équipement de la cuisine pour le bar.

Objets du financement : Équipement / Matériel

Défi	Thématique	Secteur géographique
Citoyen	Culture et patrimoine	Délégation Saint-Nazaire

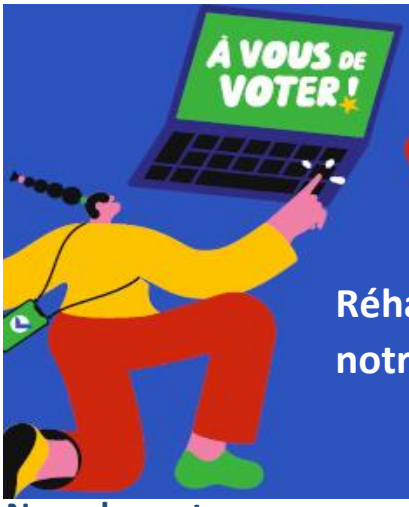

N° 2634

Réhabilitation du four à pain de La Gouerie : ressusciter notre patrimoine, renforcer notre communauté

7 257 €

Nom du porteur :
L'association du Village de la Gouerie

Descriptif du projet :
Ce projet est porté par un collectif d'habitants, en collaboration avec l'association culturelle et historique, Village de la Gouerie, à Sainte-Anne-sur-Brivet, qui apporte son soutien et ses connaissances à notre projet. Notre projet incarne à la fois la préservation de notre patrimoine local et le renforcement des liens qui unissent notre village. Le four à pain de la Gouerie, autrefois le cœur battant de notre village, est actuellement en partie en ruine. Cependant, il représente bien plus qu'un simple amas de pierres : c'est un symbole de notre histoire, de notre culture et de notre identité. C'est pourquoi un groupe passionné d'habitants de La Gouerie a décidé de se rassembler pour restaurer ce trésor oublié.
Objectifs du projet : 1) Préservation du patrimoine : en restaurant le four à pain, nous préservons un élément tangible de notre passé pour les générations futures. C'est une opportunité de se connecter avec nos racines et de célébrer notre héritage commun ; 2) Création d'un espace communautaire : une fois restauré, le four à pain deviendra un espace de rassemblement pour tous. Des ateliers de cuisine traditionnelle au partage de recettes, en passant par des événements culturels, il offrira un lieu où les liens entre voisins se renforcent ; 3) Engagement citoyen : ce projet est le fruit de l'engagement de la communauté. Chacun est invité à participer, que ce soit par des dons, des compétences techniques ou simplement en apportant son soutien et sa voix.

Objets du financement : Travaux de construction / Rénovation

Défi	Thématique	Secteur géographique
Citoyen	Culture et patrimoine	Délégation Saint-Nazaire

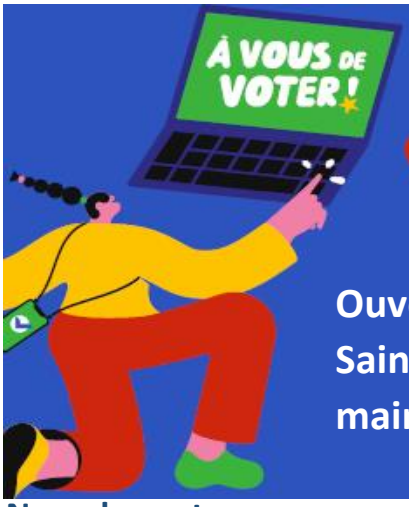

N° 2651

Ouverture sur des horaires élargis du bar du Théâtre de Saint-Nazaire : achat d'une chambre froide et chariot de maintien à température

1 560 €

Nom du porteur :
Le Théâtre, scène nationale de Saint-Nazaire

Descriptif du projet :
Madame, Monsieur, bonjour ! Le Théâtre, scène nationale de Saint-Nazaire, possède un espace bar qui vit principalement les soirs de spectacles. Nous aimerions ouvrir ce lieu plus fréquemment afin de faire bénéficier au plus grand nombre de cet espace. Notre souhait est de permettre à quiconque de venir se restaurer sur le temps des pauses déjeuner. De plus, depuis l'arrivée dernièrement de l'École des Beaux Arts, ouvrir en journée permettrait aux étudiants de bénéficier de ce lieu. Ceci permettrait aussi de redynamiser notre NEF, espace public situé entre le théâtre et l'école d'art. Afin de proposer ce service plus régulièrement, nous aurions besoin d'investir dans une chambre froide positive et dans un chariot de maintien à température.

Objets du financement : Équipement / Matériel

Défi	Thématique	Secteur géographique
Citoyen	Culture et patrimoine	Délégation Saint-Nazaire

N° 2237

Festival de Chanson Folk et Poésie

26 510 €

Nom du porteur :
French Kolegs

Descriptif du projet :
À nos guitares, chantons Francis Cabrel et Gérald de Palmas ! Grands amateurs de musique et par ailleurs guitariste et organiste, nous proposons d'organiser dans le département un festival, de chanson folk, avec des beaux textes, du rythme, des costumes, de l'écologie.... Et de la poésie ! Groupes du 44 seront privilégiés

Objets du financement : Aménagement / Infrastructure

Défi	Thématique	Secteur géographique
Citoyen	Culture et patrimoine	Délégation vignoble

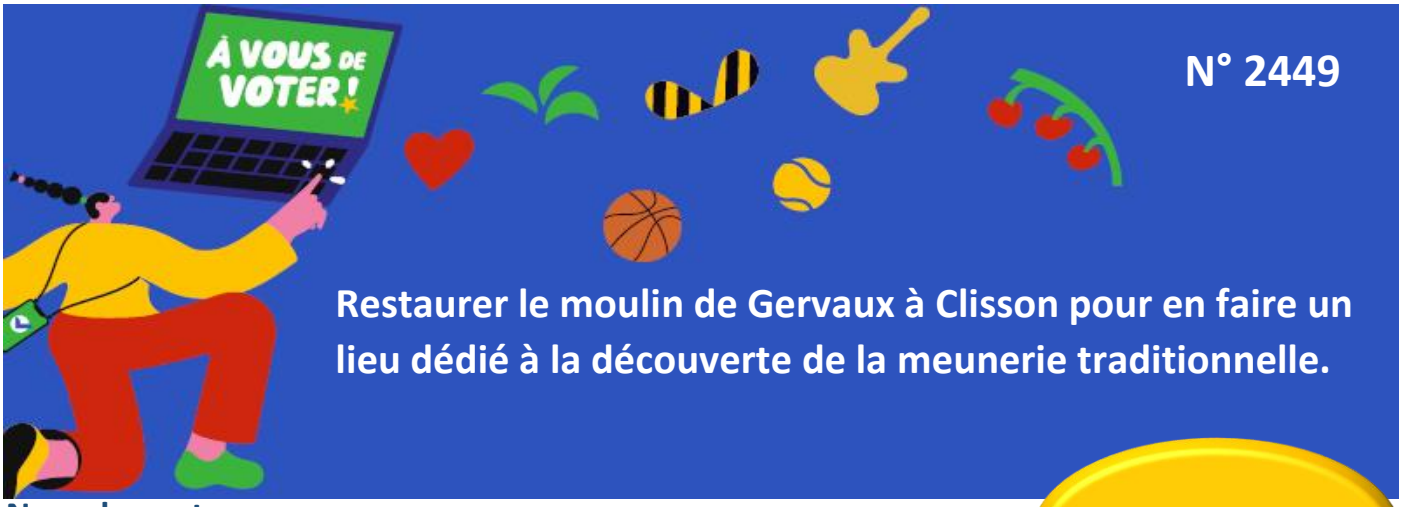

N° 2449

Restaurer le moulin de Gervaux à Clisson pour en faire un lieu dédié à la découverte de la meunerie traditionnelle.

49 578 €

Nom du porteur :
Clisson Histoire et Patrimoine

Descriptif du projet :
Situé en bordure de Sèvre, le moulin de Gervaux, dont l'existence remonterait au 14e siècle, est l'un des derniers témoignages de l'activité meunière ancienne dans la région. Il a fonctionné jusqu'en 1987 et sa machinerie, datant du début du 20e siècle, est toujours en état. Le moulin de Gervaux est aujourd'hui propriété de la Ville de Clisson.
L'association Clisson Histoire et Patrimoine souhaite valoriser ce plus vieux moulin à eau de la commune pour en faire un lieu de découverte de la meunerie d'autrefois, ouvert à tous les publics (scolaires, touristes…). Cette visite constituerait par ailleurs un complément intéressant à celle du moulin du Liveau, à Gorges, dédié à la fabrication du papier. À terme, l'association a pour ambition de relancer la production de farine.
Mais avant, une restauration s'impose : si les murs du moulin de Gervaux sont en bon état, la toiture menace l'intégrité du bâtiment et des machines. La mise hors d'eau s'avère nécessaire pour sauvegarder ce lieu d'exception. La réfection de la toiture apparaît donc comme la première et indispensable étape de ce projet à la hauteur de l'intérêt patrimonial du moulin.
Visitez notre site internet : https://www.clissonhistoireetpatrimoine.fr/

Objets du financement : Travaux de construction / Rénovation

Défi	Thématique	Secteur géographique
Citoyen	Culture et patrimoine	Délégation vignoble

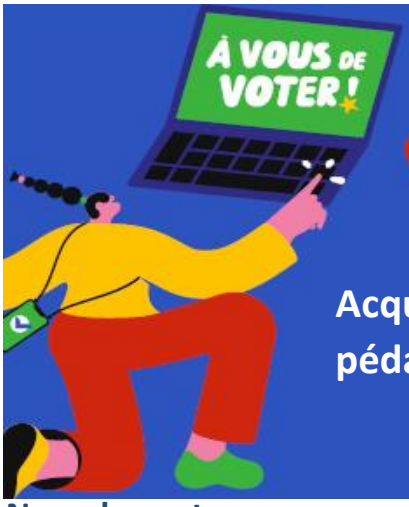

N° 2549

Acquérir de nouveaux jeux pour développer des projets pédagogiques pour tous à la ludothèque du Pallet

4 581 €

Nom du porteur :
La Ludo

Descriptif du projet :
Ce projet participatif a pour but d'étendre notre action auprès d'un public plus large et divers en dotant la ludothèque d'une offre supplémentaire et adaptée à de nouveaux publics.
Mais il permettrait aussi et surtout de mettre en lumière les grandes qualités du jeu, surtout dans cette époque où l'écran individuel nous accapare de plus en plus de temps. En effet, les jeux, sous leurs diverses formes, favorisent la rupture de l'isolement et des rencontres, le respect des règles, la patience et la coopération, le développement des compétences d'expression et de communication, l'affirmation et l'estime de soi, mais aussi la mémoire, l'imagination, la réflexion, l'adaptation, la motricité ou encore la dextérité. Ainsi, les outils ludiques peuvent être bénéfiques à un large public, bien au-delà des enfants et des familles.
Nous souhaiterions développer des projets pédagogiques adaptés aux différentes étapes d'un parcours de vie : enfance, jeunesse, personnes en rupture de parcours, personnes âgées… Ces fonds nous permettront d'acheter des jeux en bois fabriqués en France. Le projet consiste à développer des conventions, à l'image de celle déjà mise en place avec le service de jeunesse du Pallet, auprès d'autres publics autour d'objectifs pédagogiques spécifiques adaptés. Cette subvention permettra aussi à la ludothèque de développer des actions de partenariat avec des associations locales de menuiserie afin de réparer nos jeux et d'étendre notre catalogue.

Objets du financement : Équipement / Matériel

Défi	Thématique	Secteur géographique
Citoyen	Culture et patrimoine	Délégation vignoble

N° 2686

Le Tivoli, une histoire clissonnaise : édition d'une brochure

1 611 €

Nom du porteur :
Association Sauvons Le Tivoli

Descriptif du projet :
L'objectif est d'éditer une brochure patrimoniale relatant le contexte historique de la construction de ce théâtre en 1905 par la descendante du sculpteur Frédéric LEMOT, l'historique des usages de ce lieu jusqu'à son incendie en 2008 et l'espoir de voir prochainement ce lieu emblématique de l'architecture rustique italienne de la fin du 19ème siècle débarrassé des débris de l'incendie et de la végétation l'ayant envahie depuis 15 ans. L'édition de cette brochure a pour but de permettre à l'association « SAUVONS le Tivoli » de disposer d'un ouvrage qu'elle pourra mettre à la disposition des personnes intéressées par les différentes manifestations organisées autour de la sauvegarde et de la richesse architecturale des villes de la Région comme les Journées du Patrimoine par exemple. Le secteur géographique d'influence de cette initiative concerne le pays du vignoble ou cette architecture s'est développée sur le modèle rapporté d'Italie par les frères Cacault et Lemot à leur retour en France à la fin du 18 éme/ début 19 ème siècle. Cette brochure est destinée à être distribuée dans les offices de tourisme de Clisson et des communes du pays du vignoble et par les associations de sauvegarde du patrimoine de cette même région lors des journées du patrimoine ou toutes autres (Les Italiennes, les Mascarades de Clisson…)Visitez notre site internet : https://www.sauvonsletivoli.org/fr/

Objets du financement : Outils numériques

Défi	Thématique	Secteur géographique
Citoyen	Culture et patrimoine	Délégation vignoble

N° 2340

Des instruments facilitateurs ! Acquisition d'instruments connectés et adaptés aux personnes polyhandicapées, cérébrolésées ou à faible motricité

15 489 €

Nom du porteur :
L'Atelier Sonore

Descriptif du projet :
L'Atelier Sonore propose des ateliers de musique pour les personnes en situation de handicap. Depuis quelques années, elle se spécialise dans l'utilisation d'instruments connectés adaptés aux personnes polyhandicapées, cérébrolésées ou à faible motricité. Elle souhaite investir dans du matériel à l'ergonomie pensée pour faciliter le geste musical pour proposer des ateliers de musique adaptés aux différentes structures du département. À court terme, nous souhaitons investir dans des instruments connectés (orgue sensoriel, contacteurs adaptés, ordinateurs, tablettes, pads sensoriels). Cet investissement nous permettra de favoriser l'accès à la musique pour le plus grand nombre et notamment pour des personnes éloignées de ces pratiques culturelles ! À moyen terme, nous souhaitons développer notre Lab en lien avec les dernières avancées technologiques (notamment les interfaces cerveau-machines).

Objets du financement : Équipement / Matériel;Outils numériques

Défi	Thématique	Secteur géographique
Citoyen	Culture et patrimoine	Plusieurs délégations

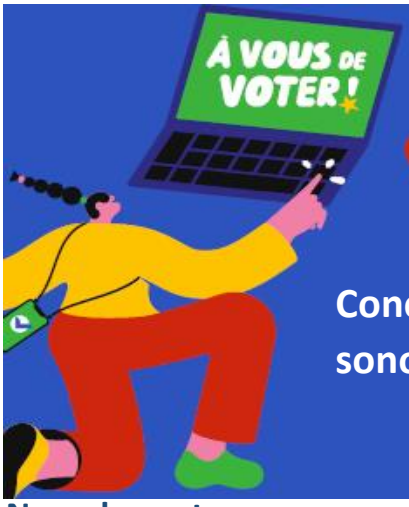

N° 2412

Concerts live pour tous ! Acquisition de matériel de sonorisation et d'éclairage

9 853 €

Nom du porteur :
Mainsoon

Descriptif du projet :
L'association Mainsoon a pour objectif d'organiser des manifestations culturelles gratuites autour de la musique live dans les communes rurales du département, en partenariat avec les municipalités, les associations et les commerçants locaux, en valorisant la pratique musicale amateur.
Nous proposons des concerts clés en main, incluant le matériel, les techniciens bénévoles et les groupes amateurs adhérents de l'association. L'autonomie matérielle est essentielle pour la mise en place de ce projet afin de limiter les dépenses de fonctionnement pour l'association et ses partenaires… nous rappelons que l'objectif est la gratuité pour le public pour un accès au plus grand nombre !
C'est pourquoi notre projet porte sur le financement de matériel de sonorisation et d'éclairage, pour un montant de 10 000 €. Il ne restera plus qu'à trouver des sites potentiels avec des partenaires pour "propager la culture locale".
Plusieurs contacts sont déjà en cours !

Objets du financement : Équipement / Matériel

Défi	Thématique	Secteur géographique
Citoyen	Culture et patrimoine	Plusieurs délégations

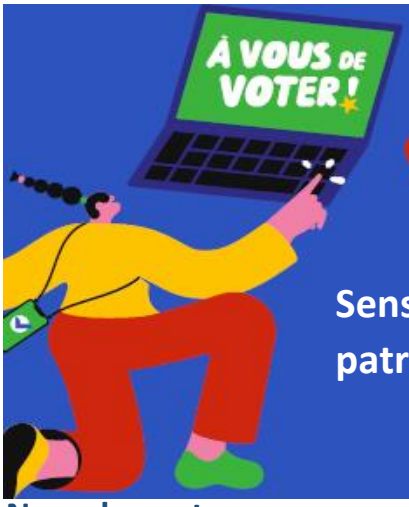

N° 2509

Sensibiliser le public aux ressources du littoral et au patrimoine naturel local

49 868 €

Nom du porteur :
Terre Océane

Descriptif du projet :
L'association Terre Océane a été créée par des amoureux du littoral et des bords de mer, diplômés en ingénierie civile, développement local et culturel, histoire de l'art, ingénierie pédagogique ou communication.
L'association a pour objectif de sensibiliser le public à la protection du littoral par l'organisation d'événements (expositions artistiques, ateliers pédagogiques, projections…) et par la création d'un site Internet dédié aux acteurs de la Loire-Atlantique qui s'inspirent ou créent à partir des ressources du littoral (matériaux, produits artistiques, alimentaires, cosmétiques…).
Elle souhaite mettre en relation les professionnels et les publics avec l'ambition de rassembler, transmettre, inspirer et contribuer à un vivre ensemble respectueux de notre maison commune : notre planète est en effet recouverte à plus de 71% par l'océan qui nous sert à respirer et à nous nourrir, en plus d'être un lanceur d'alerte sur le réchauffement climatique et les pollutions. Terre Océane se veut au service des espaces littoraux.
Rejoignez-nous pour soutenir la protection des littoraux, du patrimoine local entre terre et mer.

Objets du financement : Équipement / Matériel

Défi	Thématique	Secteur géographique
Citoyen	Culture et patrimoine	Plusieurs délégations

N° 2520

Salle pour activités artistiques et culturelles associatives

50 000 €

Nom du porteur :
Théâtre de la Malouine

Descriptif du projet :
Les associations centenaires : théâtre, musique et cinéma de Saint-Malo de Guersac ne peuvent pas continuer leurs activités culturelles au vu de la vétusté de leur salle de répétitions attenante à la salle de spectacle. Pour pérenniser ces associations et accueillir dans de meilleures conditions les bénévoles et intervenants, organiser des réunions, valoriser les animations proposées à la suite de projections de films (telles que l'accueil de talents, l'organisation de ciné dégustations, de ciné goûters), il est nécessaire de remettre en conformité cette salle afin d'avoir un environnement sain et aux normes en vigueur (thermique, phonique, électrique). Les travaux indispensables à effectuer sont le remplacement des portes et fenêtres, mise en place d'une isolation thermique et phonique, remplacement des chauffages trop énergivores, remise aux normes de l'électricité et de la plomberie.
La rénovation de cette salle permet de maintenir en vie le tissus associatif et bénévoles et de développer les activités de :
- l'association musique qui compte 25 adhérents et son école de musique pour les jeunes à partir de 7 ans,
- l'association théâtre qui compte 20 adhérents dont des jeunes à partir de 10 ans,
- l'association cinéma qui compte 30 adhérents
Cette aide départementale est vitale à la survie de nos associations.
https://www.facebook.com/Labandeolas
https://cinemalouine.fr/
https://www.facebook.com/Theatredelamalouine

Objets du financement : Travaux de construction / Rénovation

Défi	Thématique	Secteur géographique
Écologique	Culture et patrimoine	Délégation Saint-Nazaire

Éducation, jeunesse, citoyenneté et égalité

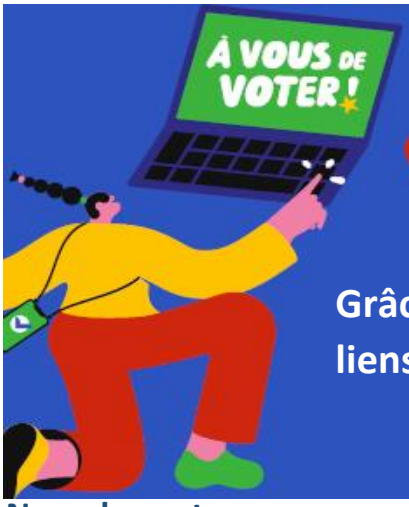

N° 2235

Grâce à l'acquisition d'un vélo cargo, Pulse renforcera les liens avec une animation itinérante dans les quartiers

12 232 €

Nom du porteur :
PULSE

Descriptif du projet :
Un vélo cargo pour tous les quartiers d'Ancenis-Saint-Géréon. Dans le cadre d'une initiative visant à pallier le manque de transports en commun, l'association Pulse lance un projet d'animation itinérante qui s'étendra sur le territoire d'Ancenis-Saint-Géréon. Ce projet ambitieux repose sur l'utilisation d'un vélo cargo pour créer des liens sociaux, faciliter les échanges entre les habitants et offrir des animations. Ce projet s'inscrit dans la continuité des actions entreprises par Pulse à Ancenis-Saint-Géréon. L'association a à cœur de maintenir une présence régulière dans les quartiers. En écoutant les besoins et les désirs des habitants, Pulse construit ses animations en conséquence, garantissant ainsi une pertinence et une utilité réelles pour la population locale. Grâce à l'utilisation du vélo cargo, l'équipe de Pulse pourra se déplacer directement en bas des immeubles et au cœur des quartiers, se rapprochant ainsi au plus près des habitants. Cette initiative vise à créer un espace de rencontre et de partage entre les résidents, tout en favorisant la création de liens sociaux solides au sein de la communauté. Il vise à agir en direction de toutes les personnes : jeunesse, familles, personnes seules et personnes en situation de handicap.
Visitez notre page Facebook : https://www.facebook.com/pulseancenis

Objets du financement : Vélo et mobilité douce

Défi	Thématique	Secteur géographique
Citoyen	Éducation, jeunesse, citoyenneté et égalité	Délégation Ancenis

N° 2199

Une yourte Nature pour accueillir les jeunes de la commune et créer du lien intergénérationnel

49 500 €

Nom du porteur :
ARCEL

Descriptif du projet :
L'association ARCEL souhaite développer la jeunesse sur le territoire de Ruffigné et Saint-Aubin-des-Châteaux.
En effet, afin d'accueillir les jeunes des communes dans de bonnes conditions, nous souhaitons ouvrir un lieu dédié, adapté avec du matériel approprié. Ce lieu encadré par un animateur jeunesse serait un espace d'accueil et de loisirs pour les jeunes de la commune avec pour objectifs la création de projets individuels et collectifs et un lieu de rencontre qui invite les jeunes à participer à la vie de la commune.
Pour ce faire, l'association souhaite inviter l'association "Amitié Aubinoise" qui réside sur la commune et le foyer Erethia qui accueille des personnes en situation de handicap afin de sensibiliser les jeunes à la différence et travailler sur l'intergénérationnel. Ce lieu serait une invitation à la rencontre, aux échanges de savoir-faire et savoir être, aux partages de connaissances… Plusieurs idées ont déjà été pensées avec les jeunes et la population : atelier couture, cuisine, travail du bois, temps de débats, des rencontres familles, des conférences (écran/addiction), des soirées " jeux d'antan ", un lieu de réunion de la commission jeunesse.
Pourquoi une yourte ? Cette alternative semble être un bon compromis au vu des problématiques climatiques du moment. Cette tente nomade est construite avec des matériaux écologiques et recyclables (montable et démontable en 3 jours et située près d'une école et du studio de musique intercommunal).

Objets du financement : Aménagement / Infrastructure

Défi	Thématique	Secteur géographique
Citoyen	Éducation, jeunesse, citoyenneté et égalité	Délégation Châteaubriant

N° 2423

Achat d'un minibus et d'une remorque pour palier à l'isolement des familles dans le milieu rural

33 772 €

Nom du porteur :
Les Copains d'Abord

Descriptif du projet :
L'association "Les copains d'abord" de Saffré souhaite faire l'acquisition d'un minibus et d'une remorque pour proposer un service de ramassage extra-scolaire aux familles n'ayant pas la possibilité de se déplacer, tout en ayant la possibilité d'accueillir et de faire participer tous les enfants en situation de handicap, de manière inclusive et sans discrimination aux activités extérieures, sans limitation de distance. Cela favorisera les déplacements à l'occasion des mini-camps et assurera une sécurité pour les sorties véhiculées à destination du public adolescent notamment lors de randonnées vélo.

Objets du financement : Véhicule motorisé

Défi	Thématique	Secteur géographique
Citoyen	Éducation, jeunesse, citoyenneté et égalité	Délégation Châteaubriant

N° 2501

Aménager un jardin pédagogique à Petit-Mars

19 121 €

Nom du porteur :
Association des Petits Jardins Marsiens

Descriptif du projet :
La création d'un jardin pédagogique au Jardin des Arènes est le nouveau projet de l'association des Petits Jardins Marsiens.
L'association mène des actions pour promouvoir un jardinage respectueux de l'environnement, favoriser l'échange et l'entraide entre jardiniers, et organiser des évènements autour de ces thèmes. Elle souhaite, avec ce nouveau projet, élargir ses moyens d'action. Les objectifs sont nombreux :
- Le partage d'expérience, la formation, la transmission de savoirs par le biais de la mise en pratique. L'expérimentation de techniques de culture.
- L'éveil des enfants à la connaissance de la biodiversité et au respect des écosystèmes au travers des 5 sens (par la mise en place d'actions pédagogiques à destination des écoles, des structures jeunesse, des familles).
- La mise en place de partenariats avec les différents acteurs du territoire (Municipalité, associations, artisans, commerçants, créateurs, producteurs…).
- La réalisation d'ateliers autour de la création d'éléments favorisant la biodiversité (nichoirs, hôtels à insectes, rocailles/murets de pierres refuges…).
Nous souhaitons en faire un lieu convivial et inclusif permettant les échanges entre l'ensemble des citoyens du territoire, les rencontres intergénérationnelles. Un lieu de promenade, d'observation, de moments de pause, avec notamment l'installation de bancs publics, de tables de pique-nique, afin que la population puisse s'approprier les lieux !

Objets du financement : Aménagement / Infrastructure;Équipement / Matériel

Défi	Thématique	Secteur géographique
Citoyen	Éducation, jeunesse, citoyenneté et égalité	Délégation Châteaubriant

N° 2198

Aménagement des Impertinant·es café : soutenir la création d'un espace de rencontre et de fête inclusif

11 385 €

Nom du porteur :
Les Impertinant·es

Descriptif du projet :
Les Impertinant·es, c'est LE futur café-bar associatif féministe de Nantes pour se former aux enjeux féministes par des ateliers et soirées thématiques, boire un verre entre personnes sexisées et alliées, se rencontrer entre féministes pour abolir le patriarcat.
Pour tout ça, nous avons besoin d'un lieu pour se retrouver, en cours de négociation - on croise les doigts bien fort - ET de s'y sentir bien avec un aménagement aux petits oignons.
Ce budget participatif va donc nous aider à repenser l'aménagement et particulièrement : s'équiper de matériel son et vidéo pour des boums, karaokés, blind-test et autres soirées endiablées, s'armer d'une bibliothèque de 186 ouvrages féministes à déguster sur place ou à emporter, être visibles de loin avec une enseigne artisanale et locale, développer une charte graphique impertinente pour tous nos supports de communication et dégotter des fauteuils moelleux pour dévorer l'un des 186 ouvrages féministes sus-cités
Pour suivre l'actualité des Impertinant·es, rendez-vous sur notre page instagram !
Visitez notre site internet : https://www.instagram.com/impertinant.es_cafe/

Objets du financement : Équipement / Matériel

Défi	Thématique	Secteur géographique
Citoyen	Éducation, jeunesse, citoyenneté et égalité	Délégation Nantes

N° 2345

Les jardins de Gaïa, un espace vert vivant au service de l'écocitoyenneté, de la diversité, des échanges et du jeu : aménagements extérieurs

50 000 €

Nom du porteur :
Collectif citoyen des jardins de Gaïa en lien avec la commune de Bouaye

Descriptif du projet :
Les membres du collectif citoyen des Jardins de Gaïa vivent dans un écoquartier de Bouaye avec une grande mixité des types d'habitat et donc des habitants. Au milieu des habitations, nous avons actuellement une zone d'espace vert sans réel intérêt écologique et social. Après concertation avec les habitants, nous avons rencontré les élus de la commune pour leur faire part de notre projet. Ils ont accepté de nous accompagner et de réaliser les travaux si le projet est retenu.
Nous souhaiterions développer la mixité dans notre quartier, en permettant aux habitants d'avoir un lieu pour se retrouver à proximité des jardins familiaux existants. Ce lieu aura un vrai rôle éducatif et de partage avec l'installation d'une boîte à livres et d'un hôtel à insectes. Notre volonté est de transformer cet espace vert pour accueillir des activités et améliorer la biodiversité. Pour cela, nous prévoyons de planter des arbres et une haie nourricière. Le choix des essences a été fait en collaboration avec le service Espaces verts de la ville de Bouaye. Nous souhaitons aussi faire retirer la butte de terre (qui n'a pas d'utilité) au profit d'un sol plat pour y installer un espace jeux et détente : une table de ping-pong, un but et des jeux pour jeunes enfants, des tables pour manger, avec des arbres pour développer l'ombrage de la zone et des arbres fruitiers.
Cet espace vert deviendra donc un véritable poumon vert vivant au milieu du quartier des Jardins de Gaïa approprié par ses habitants.

Objets du financement : Aménagement / Infrastructure;Équipement / Matériel;Plantation

Défi	Thématique	Secteur géographique
Citoyen	Éducation, jeunesse, citoyenneté et égalité	Délégation Nantes

N° 2453

Doter la ressourcerie Le TransiStore d'équipements mobiles pour amener le réemploi au plus proche des citoyens

10 368 €

Nom du porteur :
Le TransiStore

Descriptif du projet :
En 2021, notre association Le TransiStore a créé une ressourcerie professionnelle à La Chapelle-sur-Erdre, en partenariat avec Solidarité Emploi, association intermédiaire et chantier d'insertion professionnelle.
Notre but ? Agir concrètement au quotidien pour la transition écologique, en promouvant le réemploi et l'économie sociale et solidaire. Nous collectons des objets dont les usagers n'ont plus l'utilité, mais qui sont encore en bon état, pour les valoriser (tri, test, nettoyage…) et les remettre en vente à bas prix dans notre boutique.
La ressourcerie étant à présent structurée, notre prochain grand projet consisterait à aller au plus proche des citoyens pour sensibiliser la population au réemploi, expliquer quelles sont les missions des ressourceries, et en quoi cette activité est essentielle pour répondre aux enjeux de la transition écologique (réduction des déchets, préservation des ressources) et à la dynamique sociale et solidaire du territoire. Pour ce faire, nous souhaitons faire l'acquisition d'équipements (caravane, barnums, présentoirs) qui nous permettraient de participer plus facilement et plus souvent à des évènements grand public (Festival Deux Mains ou autre, actions dans les écoles, marchés…), à l'échelle de la commune, de la métropole ou du département.
Visitez notre site web : https://www.letransistore.org/

Objets du financement : Équipement / Matériel

Défi	Thématique	Secteur géographique
Citoyen	Éducation, jeunesse, citoyenneté et égalité	Délégation Nantes

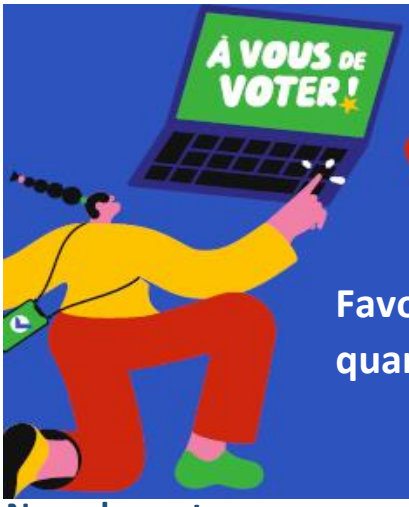

N° 2547

Favoriser l'organisation d'un événement annuel de quartier autour du jardin partagé du Petit Bois, à Bouaye.

5 100 €

Nom du porteur :
Le Jardin du P'tit Bois

Descriptif du projet :
En 2019, à l'initiative de quelques familles du quartier, un potager partagé a été créé au Petit Bois, à Bouaye, sur un terrain privé mis à leur disposition. L'année suivante, le potager est devenu un jardin, grâce à la plantation de fruitiers et une démarche plus globale autour de ce potager bio.
La présence des enfants y a contribué, avec leur lot de cabanes, de nichoirs, de bricolages pour les insectes et autres tentatives de plantations autonomes. Des bêtes nous ont également rejoints : une chèvre, un bélier d'Ouessant et une ruche.
En 2021, les familles investies se sont structurées en association, " Le Jardin du p'tit Bois ", en vue de créer un cadre à l'utilisation du jardin, et d'officialiser l'usage raisonné de la terre qui leur est confiée. Les relations du quartier permettent aussi une transmission des savoirs grâce à quelques voisins expérimentés. Pour sa quatrième saison, en 2022, le jardin a accueilli une première fête de quartier en invitant ces voisins et quelques autres pour un moment de partage intergénérationnel.
Ce moment joyeux a réveillé chez certains le souvenir d'une fête de village qui n'existait plus depuis une bonne dizaine d'années. Elle a été rééditée en 2023 avec les moyens du bord. L'association aimerait porter ce projet de rendez-vous annuel, en s'ouvrant ponctuellement à l'ensemble du village de la Jouetterie, où se trouve le Petit Bois, avec des conditions d'accueil meilleures pour toutes et tous (scène, barnums, toilettes sèches…).

Objets du financement : Aménagement / Infrastructure;Équipement / Matériel

Défi	Thématique	Secteur géographique
Citoyen	Éducation, jeunesse, citoyenneté et égalité	Délégation Nantes

N° 2562

Les Cuisineries, un projet concret autour de la cuisine et de l'alimentation pour apprendre, cuisiner, comprendre et créer des solidarités.

50 000 €

Nom du porteur :
Cuisineries

Descriptif du projet :
Installée sur l'île de Nantes, l'association Les Cuisineries souhaite s'équiper afin de proposer des animations autour des enjeux d'une alimentation saine et locale, en valorisant des rencontres mixtes, intergénérationnelles, pour réinventer l'art d'être ensemble avec la cuisine et le repas.
Au programme : accueil de classes (de la grande section de maternelle au lycée) afin de les sensibiliser à " bien manger " et découvrir le cycle de vie des produits, de la culture jusqu'à la gestion des déchets ; cours de cuisine pour adultes, enfants et entreprises ; conférences pour décrypter et comprendre ce qui se passe de " la fourche à la fourchette " et trouver les sujets qui vont aider à préserver la diversité. ; coordination avec des associations et producteurs pour distribuer des produits pour les étudiants, familles monoparentales, jeunes travailleurs et sans-abri ; Témoignages (et formations) sur la restauration collective, les enjeux liés à la santé, à la prévention, au respect des bonnes pratiques environnementales et à la préservation de la biodiversité ; Animations sur les cuisines de France, d'Europe et du Monde en lien avec les cultures, les traditions, les produits associés ; Cartes blanches pour des talents locaux (professionnels ou amateurs) pour transmettre les savoir-faire.
Visitez notre site internet : https://lescuisineries.fr/

Objets du financement : Travaux de construction / Rénovation;Équipement / Matériel;Outils numériques

Défi	Thématique	Secteur géographique
Citoyen	Éducation, jeunesse, citoyenneté et égalité	Délégation Nantes

N° 2609

A la rencontre des habitants ! Acquisition d'un vélo cargo

4 286 €

Nom du porteur :
EVS du Tillay

Descriptif du projet :
Le projet est porté par l'association de quartier EVS (espace de vie sociale) du Tillay à Saint-Herblain. Nous sommes une nouvelle association ne disposant pas de local près du quartier du Tillay à Saint-Herblain. L'achat d'un vélo cargo siglé nous serait très utile afin de rencontrer les habitants et de proposer des moments conviviaux autour d'un café mais aussi la création de projets en accord avec les envies des habitants. Aujourd'hui, nous avons des activités concernant la parentalité, l'intergénérationnalité. Nous voulons développer de nouvelles actions sur le quartier, notamment des actions auprès des jeunes et des personnes isolées (personnes âgées, familles monoparentales). Nous sommes dans une démarche d'"aller vers" qui nécessite du matériel. Nous souhaitons créer plusieurs actions alliant le vélo à celles-ci, notamment la création d'un podcast par les jeunes du quartier en allant interviewer des habitants. C'est un projet qui permet aux jeunes de s'investir dans la vie du quartier tout en développant de nouvelles compétences qui pourront leur servir plus tard.
De plus, nous ne voulons pas seulement être une association du quartier parmi tant d'autres, nous voulons être visibles, connus afin d'être un maillon fort du lien social. Être une association mobile grâce au vélo cargo permettrait de s'adapter à tous les habitants avec la création d'un espace d'expression, de rencontre et de création de liens sociaux.

Objets du financement : Vélo et mobilité douce

Défi	Thématique	Secteur géographique
Citoyen	Éducation, jeunesse, citoyenneté et égalité	Délégation Nantes

N° 2317

Des espaces mobiles de jeux pour créer du lien

41 100 €

Nom du porteur :
Joueur par Nature

Descriptif du projet :
Un projet : Une scène itinérante. Les coffres à jeux communautaires fleurissent dans plusieurs régions du Québec depuis environ quelques années ; C'est également le cas en Belgique.
En France ce sont souvent les associations ou les établissements d'animations qui fabriquent eux-mêmes leur chariot. Dans notre région, ces coffres à jouets existent à Port Saint Père avec l'association « Animaction » et à Sainte-Pazanne avec l'association « Paz à pas ». Appelés Amuse-boîtes, Boîtes spontanées ou encore Boîtes-O-Sports, ces coffres contiennent des accessoires de jeu pour inciter les jeunes à se dépenser physiquement : ballons, balles, raquettes, frisbees, cordes à sauter, mitaines de baseball, etc. Ils complètent bien les modules de jeu des parcs. Beaux, bons pour les jeunes et pas chers, ces coffres sont appréciés par les familles et les éducateur.rices en garderie qui fréquentent les parcs. L'accès au matériel diffère selon les endroits : accès libre en tout temps, empreint de clé, cadenas avec code, coffre cadenassé la nuit, coffre placé dans un local verrouillé la nuit, coffre accessible seulement l'été, etc. Notre association souhaite concevoir un espace qui peut se rendre sur les communes rurales du départements et apporter des animations variés (escapes Games, concert acoustique, animations jeux , karaoké, cinéma….). L'objectif est de créer du lien et des moments conviviaux.

Objets du financement : Aménagement / Infrastructure;Véhicule motorisé;Équipement / Matériel

Défi	Thématique	Secteur géographique
Citoyen	Éducation, jeunesse, citoyenneté et égalité	Délégation pays de Retz

N° 2414

L'Outil en Main La Chevrolière : développons les relations intergénérationnelles : acquisition de mobiliers d'atelier et outils

4 628 €

Nom du porteur :
Outil en Main La chevrolière

Descriptif du projet :
Connaissez-vous l'association "L'Outil en Main" ? Déjà présente dans plusieurs communes françaises, nous avons décidé d'ouvrir une antenne de cette association sur notre territoire. Par la transmission du savoir-faire, nous souhaitons développer les relations intergénérationnelles sur la commune de La Chevrolière. En moins d'une année, 21 acteurs du savoir-faire, principalement des professionnels à la retraite, ont répondu positivement à notre sollicitation. En moins d'un mois, 12 jeunes de 10 à 12 ans se sont inscrits afin de bénéficier de l'expérience de leurs aînés. Un atelier, c'est un bénévole qui transmet les gestes et les savoir-faire de son métier à un jeune pendant trois séances de travail. Par le soutien de la municipalité de la Chevrolière et de plusieurs partenaires locaux, notre association va ouvrir ses portes le 13 septembre 2023 autour de 6 ateliers : maçonnerie, couture, jardinage, mécanique vélo, peinture, menuiserie. A court terme, notre objectif est de doubler ce nombre d'ateliers. Pour offrir aux jeunes des conditions d'accueil satisfaisantes et sécuritaires, nous souhaitons équiper les locaux avec du mobilier d'atelier (établis, armoires de rangement, cloisons) et de nouveaux outils (trépied pour vélo, machine à coudre, four, etc.).
Et n'oublions pas que derrière notre association "L'Outil en Main", ce sont des valeurs de partage et de solidarité que nous souhaitons développer chez nos jeunes.

Objets du financement : Aménagement / Infrastructure;Équipement / Matériel

Défi	Thématique	Secteur géographique
Citoyen	Éducation, jeunesse, citoyenneté et égalité	Délégation pays de Retz

N° 2472

Les Jardins de la Beltière : création de jardins partagés et citoyens

24 776 €

Nom du porteur :
L'association des jardins de la Beltière

Descriptif du projet :
Proposé par l'Assemblée citoyenne et porté par l'association Les Jardins de la Beltière, le projet vise à créer des jardins citoyens au cœur de La Bernerie-en-Retz, sur un terrain communal.
Ce projet porte en lui des intentions et des valeurs :
Le partage des pratiques : les espaces permettent les échanges sur les expériences de jardinage, le transfert de connaissances intergénérationnel y compris aux plus jeunes.
Le partage et la gestion responsable des ressources : l'eau, par la collecte de l'eau de pluie du cabanon de jardin, lieu de stockage du matériel, qui complète les ressources du puits ; l'énergie, par l'installation solaire qui permet la distribution de l'eau et l'éclairage ; les déchets, par le suivi des objectifs de réduction des déchets de Pornic Agglo–Pays de Retz via le compostage collectif et des toilettes sèches.
La préservation de l'environnement et de la diversité de la faune et de la flore : le projet suit les attentes de préservation des espaces agricoles et naturels favorisant les circuits courts par l'autoproduction. Le terrain, entouré de haies vives, préserve la faune et la végétation.
L'accessibilité pour tous par des cheminements doux.
Solidarité, convivialité, échanges d'expérience, respect de l'environnement sont les valeurs qui animent les adhérents à ce projet, qui participe en outre à la promotion des jardins partagés dans tout le pays de Retz, en lien avec les autres associations déjà actives.

Objets du financement : Aménagement / Infrastructure;Équipement / Matériel

Défi	Thématique	Secteur géographique
Citoyen	Éducation, jeunesse, citoyenneté et égalité	Délégation pays de Retz

N° 2632

Le Ver Sème, un jardin pour tous à Saint-Mars-de-Coutais : aménagements et cheminement PMR, équipements et outils de jardinage

35 407 €

Nom du porteur :
La Cantoche de Saint Mars de Coutais

Descriptif du projet :
Ce projet est porté par l'association La Cantoche, qui, depuis plusieurs années, sensibilise le grand public à une alimentation saine au travers d'ateliers et d'actions en Loire-Atlantique. Elle anime Le Ver Sème, un jardin partagé situé au parc des Versennes. Nous souhaitons réaliser collectivement un petit paradis où chacun puisse trouver un intérêt à venir. Un espace au cœur de la Nature, à Saint-Mars-de-Coutais, gratuit, où tout le monde est le bienvenu ? Un lieu où l'on se retrouve pour jardiner et créer ensemble un beau jardin fleuri et productif dans le respect de la Terre ? Où toutes les générations ont plaisir à venir, où l'on peut se rencontrer, pique-niquer confortablement, jouer (à la pétanque entre autres), discuter à l'ombre des plantes grimpantes sur une pergola ? Un endroit où l'on peut apprendre, organiser des événements locaux et ateliers porteurs de fortes valeurs écologiques. Où l'on peut s'y émerveiller d'un spectacle ou juste des arbres et plantes qui nous entourent ? Les enfants y sont loin des écrans ! Ici, il est question de tolérance, de joie, d'amitié, de bonne humeur et de transmission de savoirs.
Nous avons besoin d'aménager le jardin : un abri, des outils de jardin, des équipements (récupérateur d'eau, toilettes sèches), des aménagements (signalétique, cheminement PMR, bancs) et des plants.
Visitez notre page Facebook : https://www.facebook.com/profile.php?id=100066903007456

Objets du financement : Équipement / Matériel;Plantation

Défi	Thématique	Secteur géographique
Citoyen	Éducation, jeunesse, citoyenneté et égalité	Délégation pays de Retz

N° 2245

Une mini-forêt au collège Pierre Norange de Saint-Nazaire

40 169 €

Nom du porteur :
l'équipe éducative et les collégiens, accompagnés par le CPIE Loire

Descriptif du projet :
Le projet de mini-forêt est porté par un collectif d'élèves et de professionnels du collège REP+ (réseau d'éducation prioritaire) Pierre Norange, à Saint-Nazaire. Il vise à mettre en œuvre des plantations d'arbres au sein du collège (mini-forêt, bosquet, haies, arbres isolés) avec l'accompagnement du CPIE Loire Océane (Centre Permanent d'Initiatives pour l'Environnement). Le collège dispose de plusieurs espaces verts qui demandent un entretien régulier alors même qu'ils sont très peu utilisés. Le CPIE Loire Océane met à disposition ses compétences et expériences en termes de plantation, d'accompagnement à la transition écologique et d'environnement ainsi que son savoir-faire pédagogique.
Nos objectifs sont de sensibiliser les élèves à l'adaptation au changement climatique et à l'érosion de biodiversité, créer et mettre en œuvre un projet de plantation d'arbres au sein du collège, réaliser le projet de plantation en concertation avec les élèves.
Ce projet permettra en plus d'apporter plus de bien-être à l'ensemble des usagers du collège en offrant des espaces extérieurs plus verts et plus frais. Il pourra ensuite être prolongé par d'autres actions pédagogiques autour de la préservation de la biodiversité (par exemple, l'accueil de nichoirs en partenariat avec la LPO).

Objets du financement : Équipement / Matériel;Plantation

Défi	Thématique	Secteur géographique
Citoyen	Éducation, jeunesse, citoyenneté et égalité	Délégation Saint-Nazaire

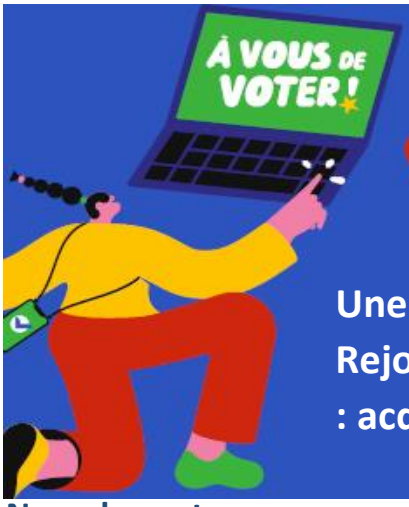

N° 2438

Une seconde vie aux jeux et aux jouets : La Malle à Rejouer sillonne le territoire de la Presqu'île Guérandaise : acquisition d'un véhicule

33 000 €

Nom du porteur :
La malle à rejouer

Descriptif du projet :
Imaginez... entre la Brière, les marais salants et l'océan un magnifique lieu, une ressourcerie qui collecte des tonnes de jouets et de jeux dans les points de collecte et les déchèteries de la communauté de commune de Cap Atlantique. Un lieu solidaire, ludique et de rêverie, un espace de travail et d'échanges de savoirs pour des femmes et des hommes : Impossible sans un véhicule ! Un espace de rencontres et de création pour toutes les générations : Impossible sans un véhicule ! Un espace d'ateliers de sensibilisation et d'éducation aux 3R "réduire, recycler, réutiliser" : Impossible sans un véhicule ! Et, une jolie boutique solidaire, accessible à toutes et à tous au 22 rue du Bois au Pouliguen : Impossible sans un véhicule ! Développer l'association "La Malle à Rejouer" en 2024 grâce au "Budget participatif de Loire-Atlantique" : Possible avec le véhicule !
Visitez notre site internet : http://lamallearejouer.home.blog

Objets du financement : Véhicule motorisé

Défi	Thématique	Secteur géographique
Citoyen	Éducation, jeunesse, citoyenneté et égalité	Délégation Saint-Nazaire

N° 2480

Faire des Hameaux du Parc, à Besné, un espace de loisirs intergénérationnel

47 458 €

Nom du porteur :
Collectif d'habitant en lien avec la commune de Besné

Descriptif du projet :
Habitante depuis peu sur la commune de Besné, j'ai découvert Les Hameaux du Parc, un lieu de nature et de loisirs comprenant déjà une tyrolienne et une pumptrack, destinés à des enfants de 6 ans et plus.
J'ai souhaité me lancer dans ce projet afin que cet espace devienne intergénérationnel et accessible également aux professionnels des structures de petite enfance à proximité. L'idée est de rendre ce lieu plus attractif avec l'installation d'un espace de jeux pour petits et grands (structure avec toboggans et parcours de motricité) et aux enfants en situation de handicap (panneau sensoriel et table labyrinthe), un terrain de pétanque ainsi qu'une table de ping-pong.
La mairie est partante pour faire vivre ce lieu en y organisant par la suite des événements sportifs ou encore sur d'autres thématiques comme la nature. Des jardins partagés pourraient également trouver leur place dans ce bel espace naturel situé au cœur de la ville.

Objets du financement : Aménagement / Infrastructure

Défi	Thématique	Secteur géographique
Citoyen	Éducation, jeunesse, citoyenneté et égalité	Délégation Saint-Nazaire

N° 2557

Permettre la rénovation énergétique du bâtiment de l'Amicale Laïque de Savenay

41 561 €

Nom du porteur :
Amicale Laïque de Savenay

Descriptif du projet :
L'amicale laïque est une association dont les objectifs sont de défendre la laïcité et de soutenir l'enseignement public.
A Savenay, le bâtiment qui l'accueille n'a pas été rénové depuis 1970. Cette structure de 140 m2 accueille quotidiennement des activités ouvertes à tous, dans des domaines variés couverts par ses 8 sections (loisirs créatifs, histoire locale, sport, actions auprès des écoles du secteur). Le bâtiment héberge également des ateliers de cuisine pour les migrants. Il est aussi ouvert à la location le week-end.
En tant qu'association, propriétaire de ses locaux, nous ne bénéficions d'aucune aide financière pour une rénovation thermique. Seuls des travaux d'entretien courant ont été réalisés jusqu'à ce jour et aujourd'hui le bâtiment est une véritable " passoire thermique ".
Une rénovation globale s'impose afin de réduire notre impact environnemental.
Le diagnostic thermique permet d'orienter les travaux vers une isolation de la toiture terrasse, des remplacements de menuiseries, l'installation d'une ventilation (VMC) et un changement de système de chauffage, avec une pompe à chaleur pour remplacer les convecteurs. Cette dernière aura pour objectif complémentaire de maîtriser l'hygrométrie importante de l'atelier poterie.
Les locaux seront ainsi plus accueillants, avec une amélioration du confort thermique des usagers et un impact fort sur notre bilan environnemental.
Visitez notre site internet: http://amicalelaiquesavenay.e-monsite.com

Objets du financement : Travaux de construction / Rénovation

Défi	Thématique	Secteur géographique
Citoyen	Éducation, jeunesse, citoyenneté et égalité	Délégation Saint-Nazaire

N° 2611

Une ludomobile à Saint-Nazaire : acquisition d'un véhicule pour transporter plus de jeux auprès des habitants dans les quartiers

30 682 €

Nom du porteur :
Maison de quartier Méan-Penhoët

Descriptif du projet :
A Saint-Nazaire dans le quartier de Méan Penhoët, il existe une ludothèque associative où une professionnelle et une équipe de bénévoles accueillent, jouent, gèrent cet espace fréquenté par des habitants de la Carène et Cap Atlantique, des écoles, des associations... Cependant, on remarque que des habitants du territoire nazairien ne viennent pas à la ludo. Pourquoi ? Par méconnaissance ? Peur ? Manque d'envie ? Mobilité difficile ? Pas dans les habitudes ? Face à ce constat, l'équipe a choisi de se déplacer et d'aller vers ces habitants pour jouer et partager la culture ludique. Par exemple, dans un quartier, la ludomobile est un rendez-vous attendu par des familles : si au départ seuls les enfants jouaient, désormais les mères de famille viennent avec thé et café pour discuter, jouer, échanger. Un partenariat est aussi engagé avec des Ehpad pour que la ludomobile vienne car la mobilité des résidents est une réelle difficulté. Actuellement, les jeux sont transportés dans le véhicule personnel de l'animatrice. Ce n'est pas une solution pérenne car le manque de place et d'aménagement limitent la quantité de jeux proposés. Un véhicule adapté permettrait de poursuivre et développer la ludomobile et de partager encore plus la culture ludique auprès des habitants. La ludomobile est une vraie richesse à la fois pour les habitants et les professionnels. Le jeu est vecteur de lien social, facilitateur d'échanges, de rencontres.

Objets du financement : Véhicule motorisé

Défi	Thématique	Secteur géographique
Citoyen	Éducation, jeunesse, citoyenneté et égalité	Délégation Saint-Nazaire

N° 2196

Des escape games ludopédagogiques, immersifs et itinérants pour sensibiliser aux savoirs humains essentiels

28 879 €

Nom du porteur :
Pallas, éducation et ludopédagogie

Descriptif du projet :
Être bien dans ses baskets, autonome au quotidien, avoir confiance en soi et faire valoir ses droits ! Pallas est une association ayant pour objet de sensibiliser par le jeu, développer et valoriser les savoirs humains essentiels chez les jeunes entre 11 et 25 ans ! Via des escapes games itinérants, six thématiques sont abordées : connaissance du corps, du cerveau et des émotions, connaissance de la nature, prendre soin des êtres sensibles, autonomie au quotidien, droit et esprit d'entreprendre. L'association crée des scénarios, par exemple sur le jardin écologique, "Le jardin de l'Olympe", la communication non-violente. Cinq nouveaux scénarios sont en réflexion : "L'envol", autour des démarches pour obtenir son premier logement ; "Maintenant, c'est décidé, j'assume !", abordant la confiance en soi, le consentement et les questions de genre et d'orientation sexuelle ; "Comment devenir riche en 1 heure", sur les différentes définitions de la richesse monétaire ou non et la gestion budgétaire ; "Into the wild", sur la conduite en cas de catastrophe naturelle ou technologique, gestes de survie et de premiers secours ; "Un esprit sain dans un corps sain", sur les bases d'une bonne hygiène physique et mentale.
Ces escape games seront proposés à des structures qui accueillent les jeunes (collège, lycée, mission locale, centre socio-culturel, maison de quartier, etc.). et à tous bénéficiaires à des prix accessibles.

Objets du financement : Équipement / Matériel;Outils numériques

Défi	Thématique	Secteur géographique
Citoyen	Éducation, jeunesse, citoyenneté et égalité	Plusieurs délégations

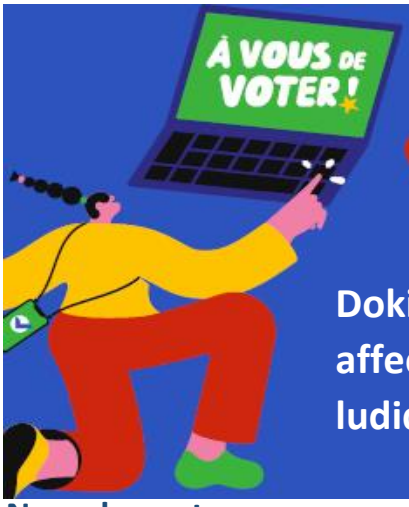

N° 2445

Doki doki ! 200 valises pédagogiques pour éduquer à la vie affective et sexuelle auprès des enfants, de manière ludique et artistique

31 850 €

Nom du porteur :
Association Iki Iki

Descriptif du projet :
Agir pour la santé affective des enfants de votre territoire, ça vous tente ? Votez pour les valises Doki doki !
Notre association Iki iki propose des parcours d'Éducation à la vie relationnelle, affective et sexuelle à partir de jeux, contes, spectacles et ateliers artistiques que nous imaginons et créons. Les valises Doki doki ! C'est l'idée de rassembler plusieurs de ces outils d'animation et supports pédagogiques. Pour qui ? Pour les professionnels et les structures de l'enfance. Pour que le plus d'enfants possible bénéficient de ces parcours d'éducation à la santé affective en Loire-Atlantique. En tout, ce sont 200 valises que nous souhaitons fabriquer et produire ! Chacune composée de 5 jeux de société, 2 contes illustrés, 1 livre d'ateliers artistiques, 1 jeu photolangage, 3 affiches préventives et 1 guide pédagogique. Pour cela, on a besoin de vous ! L'association Iki iki s'engage à mettre l'art, la culture et le jeu au service de la santé affective et sexuelle des enfants et des adolescents. Nous avons plusieurs missions : Sensibiliser, informer et éduquer les enfants, les ados et les parents autour des sujets relatifs à la vie relationnelle, affective et sexuelle ; Prévenir les violences sexistes et sexuelles dès le plus jeune âge ; Favoriser l'égalité des sexes et des genres ; Donner voix et autonomie aux enfants ; Repérer les enfants victimes de violences ; Accompagner les parents et former les professionnels de l'enfance. On compte sur vous ! Kidpower !

Objets du financement : Équipement / Matériel;Outils numériques

Défi	Thématique	Secteur géographique
Citoyen	Éducation, jeunesse, citoyenneté et égalité	Plusieurs délégations

N° 2584

Créer une collection de livres sur l'histoire de la Bretagne à destination des collégiens

44 172 €

Nom du porteur :
Association "À la bretonne !" en partenariat avec l'Agence culturelle bretonne de Loire-Atlantique

Descriptif du projet :
Pourquoi le château des Ducs de Bretagne est-il situé en Loire-Atlantique ? Qui était la duchesse Anne ? Quelle est l'histoire des châteaux de Châteaubriant, Ancenis et Clisson ? Toutes ces questions sur l'histoire de la Bretagne sont une source d'intérêts pour les collégiens qui souhaitent découvrir le passé de leur territoire, afin d'en comprendre les enjeux actuels et à venir.
Dans le cadre du budget participatif du département de Loire-Atlantique, l'association " À la bretonne ! " en partenariat avec l'Agence culturelle bretonne de Loire-Atlantique (fédération de 104 associations), souhaite doter tous les collèges du département d'une collection de livres sur l'histoire de la Bretagne. En annexe, une liste suggérée d'ouvrages présélectionnés par un groupe de professeurs d'histoire garantit la qualité de la documentation fournie aux élèves.
Chaque collégien aura ainsi la possibilité de s'informer, pour préparer des exposés ou des sorties scolaires, ou tout simplement d'assouvir sa curiosité. La connaissance du passé est indispensable pour construire l'avenir. Offrons aux collégiens de Loire-Atlantique, citoyens de demain, la connaissance de leur histoire ! Nous proposons un achat à hauteur de 250 € par établissement. Il existe 84 collèges publics et 57 collèges privés sous contrat en Loire-Atlantique. Le budget demandé pour la réalisation de cette dotation est d'environ 40 000 € (adaptable).

Objets du financement : Équipement / Matériel

Défi	Thématique	Secteur géographique
Citoyen	Éducation, jeunesse, citoyenneté et égalité	Plusieurs délégations

Sports et activités de pleine nature

N° 2320

Équithérapie auprès de personnes en situation de handicap et protection de l'enfance : acquisition d'un rond de longe couvert

48 164 €

Nom du porteur :
EquiNoVa

Descriptif du projet :
Le cheval au cœur de la relation. L'association EquiNoVa accompagne des enfants et adolescents placés par les services de protection de l'enfance, des personnes en situation de handicap ou de maladie longue et des personnes âgées dépendantes. En séance individuelle ou collective, nous utilisons différents supports de médiation, dont le cheval et la nature environnante. Le cheval médiateur est un partenaire unique qui facilite le maintien et le développement des capacités motrices et cognitives et favorise le lien. Il apporte de l'affection et du réconfort aux publics fragiles. Le projet de création d'un rond de longe couvert prend sens dans le besoin d'un cadre sécurisant, au cœur de la nature, pour le bon déroulé des séances. La forme circulaire symbolise le cycle de la vie, la protection, l'harmonie et l'échange équitable entre les humains où chacun peut trouver sa place. Le rond de longe permettra le maintien des séances tout au long de l'année, peu importe la météo. Cette continuité est la clé d'un accompagnement durable. Bardé jusqu'à mi hauteur, il offre une vue dégagée sur le ciel et la nature alentour pour le bénéficiaire, tout en le protégeant des regards extérieurs. La création de cet espace sera bénéfique à l'association EquiNoVa mais également pour les professionnels du secteur médico-social souhaitant proposer de l'équithérapie. Plusieurs partenariats sont en cours de développement (IME, Kiné, SESSAD, EPHAD) sous conditions de la création de cet espace.

Objets du financement : Travaux de construction / Rénovation

Défi	Thématique	Secteur géographique
Citoyen	Sports et activités de pleine nature	Délégation Châteaubriant

N° 2318

Un terrain de hockey (floorball) partagé pour différentes pratiques sportives et culturelles autour de la glisse, du hockey et du patinage

4 845 €

Nom du porteur :
Les Mustangs de la Chapelle-sur-Erdre

Descriptif du projet :
Le projet est porté par l'association Les Mustangs de La Chapelle-sur-Erdre qui occupe une salle multisports. L'objectif est d'équiper la salle de balustrades (démontables et non fixes, faciles à assembler et à déplacer, avec un usage en intérieur ou extérieur) de terrain de floorball pour développer la pratique du roller, patin à roulettes, du hockey, floorball.
Le but de l'équipement est de sécuriser les pratiques de roller et activités associées et d'organiser des rencontres de roller hockey, floorball, rink hockey, street hockey (intérieur ou extérieur), des manifestations de patinage, soirées disco roller. Ces balustrades pourront être mises à disposition d'associations ayant des besoins de développement (roller hockey, floorball, patinage, ring hockey, etc.), écoles, associations culturelles ayant un projet concret avec l'utilisation des balustrades sur l'ensemble du département.
Visitez notre site internet : https://lesmustangs.fr/

Objets du financement : Équipement / Matériel

Défi	Thématique	Secteur géographique
Citoyen	Sports et activités de pleine nature	Délégation Nantes

N° 2365

Un minibus hybride et écologique pour répondre aux besoins de déplacement des pratiquants des clubs sportifs boscéens : acquisition du véhicule

48 890 €

Nom du porteur :
Office des sports de Bouaye

Descriptif du projet :
L'Office du Sport de Bouaye regroupe 28 associations sportives pour 3300 adhérents. Plusieurs clubs (sports collectifs ou sports individuels) évoluent au niveau national (basket, athlétisme, roller, ultimate, swing golf...). Plusieurs de nos clubs accueillent des pratiquants en situation de handicap, ce qui implique des déplacements de plus en plus nombreux et sur de plus grandes distances.
L'Office du Sport de Bouaye souhaite acquérir un minibus hybride permettant de limiter l'impact carbone des déplacements sur les grandes distances. Nous souhaitons également apporter de la sérénité aux clubs et aux pratiquants avec un minibus qui réponde aux besoins et aux enjeux écologiques.
A ce jour, le besoin en minibus est évaluée à minima à 40 week-ends pour environ 25000 km sur l'année. Il servira également pendant les stages sportifs sur les vacances scolaires, les minibus municipaux étant affectés aux accueils de loisirs en priorité.
Le minibus sera géré par l'Office du Sport avec une convention de partenariat avec la collectivité pour répondre aux besoins de tous.

Objets du financement : Véhicule motorisé

Défi	Thématique	Secteur géographique
Citoyen	Sports et activités de pleine nature	Délégation Nantes

N° 2441

Sport pour tous : inclusion et mobilité grâce à l'acquisition d'un minibus pour notre section sport adapté du SNAF

40 177 €

Nom du porteur :
SNAF Saint-Nazaire Atlantique Football

Descriptif du projet :
Le SNAF (Saint-Nazaire Atlantique Football) est une association dynamique qui compte près de 800 membres, regroupés autour de la pratique du football : du loisir à la compétition, de l'école de foot à la section vétéran. Les valeurs que nous souhaitons véhiculer : plaisir, respect, engagement, tolérance, solidarité et transparence.
Notre club comprend en outre, une section sport adapté engagée dans un championnat régional, les joueurs en situation de handicap et constituant cette équipe, n'ont pas de permis, rendant difficiles leurs déplacements.
Un minibus nous permettrait de les véhiculer afin de participer à leur championnat et pratiquer leur sport plaisir : le football.

Objets du financement : Véhicule motorisé

Défi	Thématique	Secteur géographique
Citoyen	Sports et activités de pleine nature	Délégation Nantes

N° 2507

Un voilier pour démocratiser la pratique de la voile côtière et hauturière et permettre à tous de pratiquer la navigation de plaisance

50 000 €

Nom du porteur :
Bouguenais Contre Courants

Descriptif du projet :
Depuis 2005, Bouguenais Contre Courants proposait de naviguer sur un Sun Magic 44 de 13,40 m. Ce voilier a permis de réaliser des croisières côtières en Bretagne, dans le golfe de Gascogne ou hauturières vers le Portugal, l'Angleterre au départ de la Loire-Atlantique. Le retrait du soutien principal de BCC a entrainé la perte de ce bateau.
Aujourd'hui, notre ambition est de naviguer à nouveau vers ces destinations sur un voilier similaire. À bord, chacun pourra découvrir le maniement d'un voilier ou développer des compétences déjà acquises. Une cinquantaine de marins, moniteurs de voile, météorologues, mécaniciens … accompagne les adhérents sur l'eau ou à terre. Ils mettent à disposition bénévolement leurs compétences au service du projet en encadrant les sorties, en entretenant le bateau et en partageant leurs savoir-faire.
BCC n'est pas une école de voile. En ceci, elle est unique en son genre en Loire-Atlantique. Pour mener à bien son projet, BCC fait le choix de l'achat d'un voilier d'occasion en conformité avec ses engagements vers un développement durable sachant qu'elle peut s'appuyer sur l'engagement fort des bénévoles. Ainsi, BCC continuera à proposer ses activités au plus grand nombre en maintenant des tarifs les plus faibles possibles et inégalés pour cette activité (27€/jour de navigation, 14€ pour les jeunes, les étudiants, les demandeurs d'emploi).
Visitez notre site web : https://www.bouguenais-contrecourants.org

Objets du financement : Équipement / Matériel

Défi	Thématique	Secteur géographique
Citoyen	Sports et activités de pleine nature	Délégation Nantes

N° 2635

XV de l'Erdre : un local de réception pour conforter esprit d'équipe, respect et convivialité pour les équipes extérieures et les licenciés

49 082 €

Nom du porteur :
XV de l'Erdre

Descriptif du projet :
Le projet est porté par le club de rugby, situé à La Chapelle-sur-Erdre, XV de l'Erdre. Nous sollicitons votre aide pour l'aménagement de notre local de réception. Nous avons 347 licenciés sur différentes catégories. Nos infrastructures datent de 1979, année de création du club, et n'ont pas évolué depuis. Nous avons à disposition des locaux qui comprennent des vestiaires, une buvette mais pas de lieu de réception clos. La mairie nous met à disposition un ALGECO de 130 m² pour recevoir les équipes extérieures mais également nos licenciés et partager des moments de convivialité, valeur qui est chère à notre club.
Visitez notre site internet : https://xvdelerdre.ffr.fr/

Objets du financement : Équipement / Matériel

Défi	Thématique	Secteur géographique
Citoyen	Sports et activités de pleine nature	Délégation Nantes

N° 2186

Un ring pour Tous ! Acquisition de rings de boxe pour organiser des compétitions en toute sécurité dans des salles de sport non adaptées

45 286 €

Nom du porteur :
Atlantique Boxe Academy

Descriptif du projet :
Atlantique Boxe Academy, située à Saint-Philbert-de-Grandlieu, est une jeune association sportive de kick-boxing qui a ouvert ses portes en 2016. Notre entraîneur, un passionné de sport de combat depuis sa plus tendre enfance, est un gros dur au cœur tendre... Il aime transmettre son savoir aux jeunes et moins jeunes, en développant sa passion sur plusieurs communes du Pays de Retz.
Encore peu connue du grand public, la boxe est un sport qui se développe sur l'ensemble des communes du département. La boxe a aussi un énorme avantage sur beaucoup d'autres disciplines : c'est un excellent moyen d'aider des jeunes en difficulté, en manque de confiance en soi, et même des personnes en situation de handicap. Ce sport constitue une excellente stratégie pour éloigner les jeunes des écrans en leur proposant une activité saine, sûre et productive. Et ce sport le fait tout en permettant aux enfants de décompresser et de maîtriser leur agitation, leur hostilité et leur énergie. La boxe présente enfin l'avantage d'entraîner à l'auto-défense et à l'autoprotection.
Notre projet vise à acheter des rings de boxe pour permettre aux enfants, aux ados et aux adultes de Loire-Atlantique de faire des compétitions en toute sécurité grâce à un équipement professionnel. Cela permettra à notre club d'offrir davantage de compétitions à l'ensemble des boxeurs de Loire-Atlantique, sans se soucier des contraintes de matériel dans des salles non adaptées !

Objets du financement : Équipement / Matériel

Défi	Thématique	Secteur géographique
Citoyen	Sports et activités de pleine nature	Délégation pays de Retz

N° 2399

Elles à vélo : Développer le vélo-santé au féminin : financement d'une salle de Vélo RPM (11 vélos fitness), sonorisation et agencement

11 200 €

Nom du porteur :
Le Guidon Machecoulais

Descriptif du projet :
L'association le Guidon machecoulais compte aujourd'hui une faible part de pratiquantes, constat pour notre club mais également vrai pour notre sport. Nous souhaitons proposer une nouvelle activité sportive en proposant une pratique du vélo pour elles. Il s'agira de séances de vélo courtes, dynamiques, musicales et soutenues par un coach " Vélo Santé ". L'objectif est de cibler et viser plus particulièrement les femmes éloignées de la pratique sportive par le cumul de leur activité professionnelle et familiale qui ne leur laissent que peu de temps. Nous sollicitons le financement d'une salle de Vélo RPM (Vélo Fitness) associative, permettant des séances régulières d'une heure par semaine pour des groupes de 10 pratiquantes. Au-delà des femmes actives, il serait proposé à différents groupes de niveaux pour elles. En effet, des séances seraient ouvertes aux seniores et aux écoles du territoire pour les lycéennes, aux personnes ayant des pathologies (sport sur prescription). Le financement contribuerait à l'achat des 11 vélos de RPM, du matériel de musique et de décoration ou agencement de l'espace. Cette salle pourrait être intégrée dans le futur Pôle Cycliste Machecoulais. L'aide au financement permettra de proposer une activité à un coût faible, afin de ne pas avoir de frein financier.

Objets du financement : Équipement / Matériel

Défi	Thématique	Secteur géographique
Citoyen	Sports et activités de pleine nature	Délégation pays de Retz

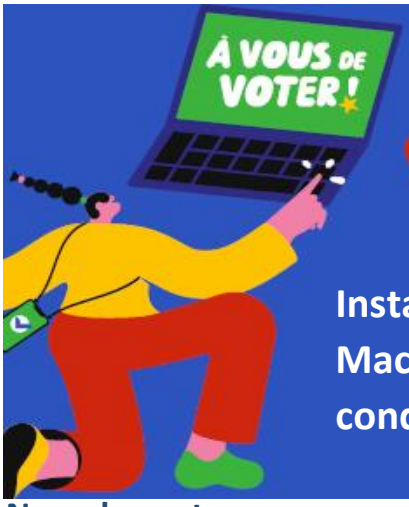

N° 2537

Installer un bâtiment modulaire pour permettre à l'ASR Machecoul de poursuivre son activité dans de bonnes conditions

44 000 €

Nom du porteur :

Alliance Sud Retz Football (ASR) en lien avec la commune de Machecoul Saint-Même

Descriptif du projet :

Le club de football de l'ASR Machecoul (Alliance Sud Retz Football, 350 licenciés) emploie une équipe composée de 4 éducateurs salariés et 4 emplois administratifs dont 2 en service civique. Ils interviennent auprès des équipes de jeunes, filles et garçons, des seniors, des sections scolaires et de "Foot adapté" en lien avec l'IME de Challans.

Nos bureaux actuels de 15 m²pour 8 ne nous permettent hélas pas de travailler dans de bonnes conditions. Notre projet consiste à acquérir un bâtiment modulaire de 37 m² pour accueillir nos salariés de manière plus satisfaisante et confortable. Il permettrait à nos éducateurs de disposer d'un lieu pour organiser les différents entrainements et organiser la stratégie du club. Face à la démobilisation des bénévoles, le confort de nos salariés est un enjeu majeur de fidélisation de l'équipe.

Objets du financement : Travaux de construction / Rénovation

Défi	Thématique	Secteur géographique
Citoyen	Sports et activités de pleine nature	Délégation pays de Retz

N° 2155

Sport senior et Sport santé : deux projets pour répondre aux enjeux de santé publique : acquisition d'un véhicule et de matériel spécifique (VAE)

34 748 €

Nom du porteur :
l'association OASB (office d'animation sportive de Brière)

Descriptif du projet :
Présente sur le territoire de la Brière, l'OASB œuvre au service des collectivités et des habitants du territoire. Le travail partenarial et mutualisé entre collectivités en fait une association unique sur le département.
Soucieux de répondre aux enjeux et besoins du territoire, l'OASB souhaite étendre son action en direction de publics parfois éloignés de toutes pratiques sportives au travers du sport senior. Initié par le Conseil Départemental, nous souhaitons continuer à faire vivre ce projet de santé publique sur notre territoire. Les freins liés à l'éloignement géographique ont été pris en compte par une mobilité d'action et de déplacement des différents cours. L'achat d'un véhicule et de matériel spécifique comme des vélos électriques permettra sans nul doute de faciliter l'adhésion et la découverte sportive. Véritable enjeu de Santé Publique (Physique et Social), nous souhaitons également contribuer à une découverte du territoire briéron. Deuxième projet phare, l'OASB s'associe avec le LABSPORT sur la mise en place d'actions régulières à destination de personnes en reprise d'activités physiques. Inscrite dans le dispositif National "Sport Santé", notre projet vise à permettre la poursuite d'activités physiques visant à un maintien de l'autonomie. Les pratiquants pourront ainsi être guidés, accompagnés sur des pratiques adaptées à leur capacité physique ou leur pathologie. Nous espérons ainsi pouvoir œuvrer dans l'intérêt général des habitants de notre territoire.

Objets du financement : Véhicule motorisé;Vélo et mobilité douce

Défi	Thématique	Secteur géographique
Citoyen	Sports et activités de pleine nature	Délégation Saint-Nazaire

N° 2213

Acquisition d'un véhicule minibus TPMR pour le transport de personnes en situation de handicap

46 936 €

Nom du porteur :
SNOS St Nazaire

Descriptif du projet :
Le SNOS Aviron œuvre pour la pratique de l'aviron auprès des personnes en situation de handicaps, ambitionnant de faire participer nos licenciés aux événements nationaux et régionaux. Changer le regard sur le handicap, créer du lien citoyen, démontrer que les personnes handicapées ont aussi accès à notre sport malgré les contraintes des sports nautiques. Aujourd'hui, il nous manque le moyen de transport adapté pour consolider nos actions. L'acquisition d'un minibus PMR permettra d'être au plus proche de nos pratiquants, d'organiser des sorties adaptées et sécurisées pour faire découvrir notre littoral par des sorties en mer et sur d'autres plans d'eau pour la pratique de l'aviron en rivière.
Notre projet est de rompre l'isolement, susciter la rencontre, partager des valeurs fortes de l'aviron et le dépassement de soi, étoffer la compétitivité, la solidarité, le respect, mixer le tout pour le plaisir. Bénévoles, élus et salariés sont mobilisés pour penser à une nouvelle façon de rompre l'isolement en offrant une écoute et une réponse adaptée aux personnes en situation de handicap. Le club, fort de son investissement matériel et formation des encadrants, est labellisé École Aviron 3 étoiles mention Aviron et Handicap par la Fédération. Il est affilié à la Fédération Française Handisport et Sport Adapté. L'encadrement est présent aux commissions afin de développer la pratique de l'aviron et handicaps.

Objets du financement : Véhicule motorisé

Défi	Thématique	Secteur géographique
Citoyen	Sports et activités de pleine nature	Délégation Saint-Nazaire

N° 2259

Centre itinérant d'exploration de l'environnement : soutenir l'animation d'activités de pleine nature (APPN) à deux pas de chez soi

40 340 €

Nom du porteur :
Ceci-Dit

Descriptif du projet :
Ceci-Dit est une association du nord Loire-Atlantique. Elle réunit une équipe diplômée qui se déplace avec un véhicule chargé d'outils d'exploration de la nature (longue vue, loupes, opinels, etc.), y attelle le matériel d'activités physiques de pleine nature (kayak, voile, VTT, etc.). Parce qu'il est coûteux de déplacer des groupes et fort intéressant d'explorer et mieux connaître son environnement naturel, notre association encadre des activités de pleine nature (APPN) auprès de divers publics (écoles, centres sociaux, mairies, particuliers, etc.). Selon les potentialités du territoire, nous arpentons en groupe le petit bois, le ruisseau, l'étang, le bourg ou le quartier. L'idée est de vivre de petites aventures proches de chez soi, de s'approprier les enjeux écologiques et sociaux de son territoire, développer son autonomie et lutter contre la sédentarité et les écrans. La mise en pratique de méthodes d'éducation active laisse une grande place à la participation des publics : les membres de l'expédition décident ensemble de l'itinéraire et de la destination. Apprendre à maîtriser les supports sur terre ou sur l'eau, à s'orienter, à se construire un abri ou à reconnaître un arbre sont autant de situations complexes à résoudre collectivement. Ces séances sont l'occasion de prendre des risques mesurés dans l'environnement et s'avèrent être de précieux moyens pour comprendre le monde et s'y faire une place.
Visitez notre site web : https://pleinbois.org/

Objets du financement : Véhicule motorisé;Équipement / Matériel

Défi	Thématique	Secteur géographique
Citoyen	Sports et activités de pleine nature	Délégation Saint-Nazaire

N° 2292

VA'A SANTE POUR TOUS ! Acquisition de pirogues polynésiennes pour proposer des activités physiques aux personnes obèses et en surpoids

44 054 €

Nom du porteur :
Rime Here

Descriptif du projet :
Bien dans sa tête et son corps, un concept santé sportif coopératif. En collaboration avec OLA (obésité Loire-Atlantique), l'association Rima Here, implantée à Saint-Nazaire, souhaite acheter des embarcations polynésiennes pour proposer une activité physique au public obèse et en surpoids.
Né d'un collectif d'expérience, issu de la pratique du va'a (pirogue polynésienne) et du milieu culturel polynésien (danse, musique et artisanat), RIMA HERE suit la ligne directrice de la stratégie nationale de santé visant le recul de l'obésité. RIMA HERE souhaite contribuer à la lutte contre ce handicap : nous nous sommes fortement inspirés d'un concept existant déjà en Polynésie qui suscite engouement, réel enthousiasme et probants résultats. Il s'agit d'encourager les personnes à donner de manière progressive de l'exercice à leur corps et ce, selon un programme prédéfini entre professionnels de santé et coaches sportifs. Parallèlement aux entraînements (renforcement musculaire, cardio, pratique de la rame), des équipes de 6 seront établies pour participer aux courses de pirogues en équipage. Un classement aux temps cumulés se fera à l'issue de ce challenge sportif se déroulant sur la période de mars à novembre. Respect, humilité, entraide et engagement de rigueur pour ce projet convivial ouvert à tous(tes).

Objets du financement : Équipement / Matériel

Défi	Thématique	Secteur géographique
Citoyen	Sports et activités de pleine nature	Délégation Saint-Nazaire

N° 2303

Installation d'un terrain de basket 3x3 sur le secteur de Pontchâteau

39 215 €

Nom du porteur :
Pontchâteau Basket Club en lien avec la mairie

Descriptif du projet :
Le basket 3x3, nouvelle discipline olympique, est en plein développement depuis 2020. Porté par les excellents résultats de notre équipe féminine (doublement titrées en championnat départemental), le Pontchâteau Basket Club entend développer cette discipline sur son secteur. L'implantation d'un terrain de basket 3x3 en extérieur, homologué FFBB, permet aux licenciés et à un public plus large de découvrir cette discipline. L'objectif est d'en faire un lieu animé, dynamique et convivial à l'image de notre club.

Objets du financement : Aménagement / Infrastructure

Défi	Thématique	Secteur géographique
Citoyen	Sports et activités de pleine nature	Délégation Saint-Nazaire

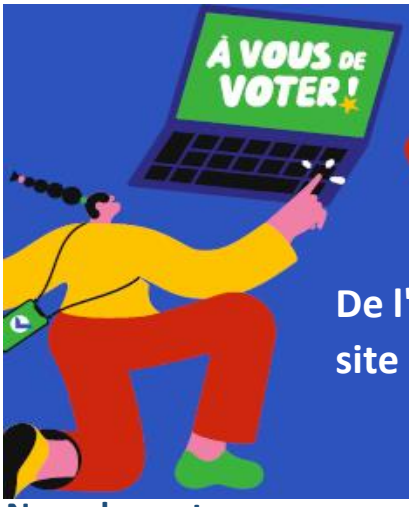

N° 2321

De l'escalade pour tous grâce à un mur de bloc pour sur le site de Coët Roz de Pontchâteau.

48 931 €

Nom du porteur :
Escalade 3 rivièrer en lien avec la commune de Pontchâteau

Descriptif du projet :
L'association Escalade 3 Rivières de Pontchâteau, aidée de la municipalité, propose la réalisation d'un mur de bloc. L'escalade est une pratique sportive véhiculant des valeurs telles que la concentration, l'équilibre et la détermination.
Intégré au cœur du parc boisé de Coët Roz, le mur de bloc sera facile d'accès pour toute personne désirant découvrir l'escalade, gratuitement, seul ou accompagné. La pratique de l'escalade " en bloc " ne requiert aucun matériel et les revêtements ont été pensés dans le respect des normes de sécurité des structures de plein air.
D'environ 25 m de long sur 3,15 m de hauteur à Coët Roz, il s'intégrera parfaitement dans le parc au côté des autres structures sportives : skatepark, terrain de basket, bmx, kayak.
Ce projet s'ouvre également aux scolaires et pourrait permettre par exemple au collège non équipé de proposer ce sport dans leur programme, ainsi que pour le centre de loisirs.
Dans un souci environnemental et économique, les devis ont été réalisés auprès d'entreprises locales, pour un investissement vertueux.
Enfin, ce projet s'inscrit également dans les dispositifs Sport Santé de la communauté de communes. Il permettra aux personnes ayant besoin d'un retour à une activité sportive, de découvrir l'escalade , le " bloc " permettant non seulement de développer la force mais aussi de renforcer la sensorialité et la concentration.

Objets du financement : Travaux de construction / Rénovation

Défi	Thématique	Secteur géographique
Citoyen	Sports et activités de pleine nature	Délégation Saint-Nazaire

N° 2359

Parcours inclusif de mobilité et de santé sur le site de la future Maison Sport Santé Recherche : aménagements

37 238 €

Nom du porteur :
LABSPORT

Descriptif du projet :
Depuis 2016, l'association LABSPORT, labellisée Maison Sport Santé depuis 2020, a pour mission de promouvoir l'amélioration de la santé morale et physique via l'activité physique adaptée (APA) auprès de celles et ceux qui rencontrent des difficultés à disposer d'offres adaptées sur le territoire nazairien et des communes limitrophes. L'APA est une thérapie non médicamenteuse dont les bénéfices sur les populations cibles ne sont plus à démontrer.
L'association LABSPORT développe ses actions autour de trois cibles prioritaires : les seniors, les personnes en situation de vulnérabilité physique, psychique et les personnes en situation de vulnérabilité financière.
Dans le cadre de l'emménagement dans ses nouveaux locaux, implantés sur le quartier Moulin du Pé à horizon 2026, au sein de la future Maison du Sport-Santé Recherche, elle souhaite aménager un parcours inclusif de mobilité et de santé avec la mise en place d'ateliers en métal et bois, de fabrication française locale, sur sol drainant et souple.
Cette aire inclusive avec des spécificités PMR et pour les seniors permettra de compléter en extérieur les séances d'APA et sera également à disposition du grand public ; ces équipements contribueront aux exercices de préservation de l'équilibre, de prévention du risque de chute et au maintien dans l'autonomie des déplacements.
La finalisation du projet pourra être réalisée en ateliers participatifs avec les habitants du quartier Avalix-Moulin du Pé.

Objets du financement : Équipement / Matériel

Défi	Thématique	Secteur géographique
Citoyen	Sports et activités de pleine nature	Délégation Saint-Nazaire

N° 2383

Aménagement d'un stade nautique pour l'apprentissage du canoë-kayak : acquisition et installation de quatre longueurs de ponton flottant

47 626 €

Nom du porteur :
Saint-Nazaire olympique sportif canoë-kayak

Descriptif du projet :
L'association de Kayak-polo de Saint-Nazaire souhaite aménager de manière pérenne leur stade de kayak-polo. Aujourd'hui, des pontons sont mis à disposition par la mairie mais ils peuvent être retirés à tout moment. Ce projet consiste à réaliser deux zones délimitées et abritées sur un plan d'eau. Elles sont concrétisées par quatre longueurs de ponton flottant de 35 mètres par 1,50 mètre. L'utilisation de ces deux espaces est destinée à l'apprentissage du canoë-kayak, du jeune débutant au compétiteur confirmé.
Les avantages d'un tel équipement sont multiples : la sécurité et la surveillance d'un groupe de jeunes et moins jeunes en apprentissage de la technique de navigation. Cela facilite le travail de l'encadrement sur l'eau ; un périmètre délimité évite la dispersion d'un groupe sur l'eau ; la mise en place d'activités ludiques par de nombreux jeux, ce qui permet une progression plus rapide de l'activité ; l'organisation de manifestations sportives de tous niveaux.
Les publics utilisateurs d'une telle structure sont les scolaires, les écoles de pagaie jeunes et adultes, les compétiteurs du niveau départemental au niveau national, voire international, sous forme de regroupements ou de stages.
Visitez notre site web : https://www.snosck.fr

Objets du financement : Aménagement / Infrastructure;Équipement / Matériel

Défi	Thématique	Secteur géographique
Citoyen	Sports et activités de pleine nature	Délégation Saint-Nazaire

N° 2234

Terrain Basket 3*3 pour tous

25 024 €

Nom du porteur :
Bureau des Sports IUT Saint Nazaire

Descriptif du projet :
Le Bureau des Sports de l'IUT de Saint-Nazaire souhaite la création d'un terrain de basket 3*3 sur le site universitaire d'Heinlex. Notre association œuvre depuis plus de 10 ans pour proposer des animations sportives à destination des étudiants. Nous travaillons étroitement avec l'ensemble des associations étudiantes nazairiennes (Cap O Campus, BDS polytech, BDS CESI, différents BDE, etc.). Le Basket 3*3, discipline olympique à Paris, est en plein développement et nous paraît une activité intéressante à promouvoir auprès des acteurs et habitants qui gravitent autour de notre campus. En effet, sur le campus Heinlex, ce terrain permettra la rencontre de différents publics : étudiant.es, jeunes du quartier de la Boulleterie, habitants.es des environs et autre amoureux du basket. Véritable successeur du "street basket", il attire de nombreux pratiquants issus d'horizons très différents. La pratique sportive est un excellent levier pour la mixité sous toutes ses formes. De plus, ce terrain pourra également servir aux différents organismes de formation en proximité : Université de Nantes, Lycée Heinlex, École d'infirmier.ères, UIMM, etc. Les différents BDS étudiants pourront également participer à l'animation de ce lieu au travers l'organisation de tournois, de même que la maison de quartier de la Boulleterie ou encore l'école de la deuxième chance, Ambition Jeunesse Nazairienne, AFEV, etc.
Enfin, ce terrain sera en lien avec le nouveau parvis sportif qui en fera un vrai succès.

Objets du financement : Aménagement / Infrastructure

Défi	Thématique	Secteur géographique
Citoyen	Sports et activités de pleine nature	Délégation Saint-Nazaire

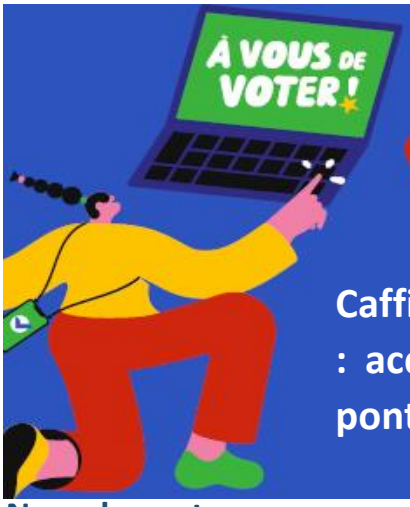

N° 2408

Caffino Rive gauche : un nouvel espace convivial et inclusif : acquisition de mobilier, barbecue, parcours de santé, ponton de pêche

49 951 €

Nom du porteur :
Amicale Laïque de Château-Thébaud

Descriptif du projet :
Château-Thébaud dispose d'un espace très agréable situé en bordure de la Maine, à Caffino, sur la rive gauche. A proximité du Belvédère et du parc de Pont Caffino, il a vu sa fréquentation s'accroître mais jusqu'à présent il n'a bénéficié d'aucun véritable aménagement. L'amicale laïque de Château-Thébaud porte un projet d'aménager cet endroit pour y accueillir dans de bonnes conditions tous les publics (familles, mais aussi les personnes âgées ou porteuses d'un handicap quel qu'il soit) pour une pause récréative, sécurisée, dans un lieu naturel, en favorisant la mixité et la convivialité.
Nous souhaitons donc aménager un coin pique-nique avec des tables adaptées PMR, accessibles facilement, un barbecue-gril, quelques modules de parcours santé adaptés (réflexion, manipulation, souplesse des bras, des épaules) utilisables par tout public, y compris les seniors, les PMR, les mal voyants, les malades Alzheimer). Nous avons trouvé une marque de modèles qui répond à ces exigences. Nous souhaitons aussi aménager un ponton pour la pêche, accessible PMR et suffisamment grand pour permettre à deux pêcheurs (au moins) de s'y tenir ensemble. Ce projet implique des travaux de réfection de voirie pour faciliter les cheminements, notamment pour les PMR (personnes à mobilité réduite) sur le site. Enfin, ces aménagements comporteront des explications et consignes lisibles et compréhensibles par tous (braille, illustration, écriture de type Facile À Lire et à Comprendre (FALC).

Objets du financement : Aménagement / Infrastructure

Défi	Thématique	Secteur géographique
Citoyen	Sports et activités de pleine nature	Délégation vignoble

N° 2577

De nouveaux outils pédagogiques pour développer la prévention des violences sexistes et sexuelles dans le sport

11 100 €

Nom du porteur :
Team Elles

Descriptif du projet :
L'association La Team ELLES s'engage dans la lutte contre les violences en menant un projet de prévention des violences sexuelles dans le sport. Ce projet a pour objectif de rendre le sujet des violences sexuelles moins tabou en sensibilisant les acteurs du sport.
Dans l'actualité sportive, les affaires de violences sexuelles n'ont cessé d'émerger depuis début 2020, révélant qu'aucun sport n'est épargné et démontrant la nécessité de mener des actions de prévention.
C'est pour cette raison que la Team ELLES a souhaité mettre en place ce projet d'utilité publique. Ainsi, notre animatrice réalise des interventions de prévention et de sensibilisation aux violences sexuelles dans les clubs sportifs et dans le milieu scolaire afin de libérer la parole et de proposer des outils concrets à mettre en place, pour une meilleure prise en charge des sportifs. L'objectif sera également de fournir des clés pour agir et réagir au mieux, que l'on soit victime ou témoin.
Après avoir réalisé deux clips vidéo (l'un à destination des adultes, l'autre à destination des enfants), la Team ELLES souhaite travailler sur de nouveaux outils pédagogiques permettant de traiter le sujet de manière différente : escape game, jeu de société ou théâtre forum.
Travaillant exclusivement en petits effectifs afin de créer de l'interaction, l'association a déjà permis à plus de 1000 personnes d'être sensibilisées.

Objets du financement : Outils numériques

Défi	Thématique	Secteur géographique
Citoyen	Sports et activités de pleine nature	Plusieurs délégations

ECOLOGIE

Agriculture, mer et littoral

N° 2486

Aménager et équiper le Jardin 100 Soucis de Conquereuil pour accueillir tous les publics et augmenter l'autonomie alimentaire du territoire

43 678 €

Nom du porteur :
Le jardin 100 Soucis

Descriptif du projet :
Le Jardin 100 Soucis est une association loi 1901 permettant le lien social des habitants du territoire autour de valeurs communes : l'alimentation locale, l'environnement et l'écologie. Nous avons aménagé l'ancien terrain de foot en jardin pédagogique et productif. En 1 an, 7 chantiers participatifs ont été réalisés pour monter des serres, amener l'eau et planter des végétaux. Des animations ont été proposées aux enfants de la commune pour construire avec nous ce jardin. Les mardis matin, nous " jardinons ensemble " pour rompre l'isolement des personnes sans activité. Des associations communales, l'école, des EHPAD voisins sont venus découvrir le lieu et y semer leurs graines.
Ce projet participatif fédère 60 adhérents dont 12 assument une gouvernance partagée. La production maraîchère permettra d'assurer des salaires. Ces légumes sont destinés à la cantine scolaire et aux habitants, créant ainsi une dynamique d'économie circulaire sur la commune. Un marché est organisé chaque samedi sur le jardin, comme temps convivial de lien, d'échange et de partage.
Nous souhaitons créer des aménagements PMR et nous équiper pour la production et l'entretien du jardin afin de proposer des conditions d'accueil inclusif et d'augmenter l'autonomie alimentaire du territoire.
Vous pouvez nous suivre sur facebook " jardin cent soucis " et nous contacter par mail : jardin100soucis@ecomail.bzh

Objets du financement : Aménagement / Infrastructure;Travaux de construction / Rénovation;Équipement / Matériel

Défi	Thématique	Secteur géographique
Écologique	Agriculture, mer et littoral	Délégation Châteaubriant

N° 2514

Le jardin landais : à Notre-Dame-des-Landes, un jardin partagé et bien plus encore !

44 474 €

Nom du porteur :
L'association Energies Landaises

Descriptif du projet :
L'association "Les Énergies Landaises" porte une démarche participative citoyenne à Notre-Dame-des-Landes. Au travers du jardin landais, nous souhaitons donner vie à un espace non utilisé, au cœur du bourg, accessible à toutes et à tous.
Ce lieu de rencontre servira de catalyseur pour promouvoir les échanges intergénérationnels, pour une meilleure transmission du savoir, pour éduquer les jeunes générations aux bienfaits de la nature et de la terre, et pour aider les plus précaires à avoir accès à des fruits et légumes de qualité.
Il comprendra également un circuit ludo-pédagogique pour permettre aux enfants de comprendre les enjeux liés à la biodiversité et à la préservation des ressources. Nous proposons également un espace partagé avec tables de pique-nique et petits jeux pour petits et plus grands. Nous souhaitons que ce site soit accessible pour tous : particuliers, associations, écoles, institutions. Il sera un lieu d'échanges de bons procédés et de convivialité.
Le groupe de travail est constitué, nous avons l'accord de la Mairie, et les différentes étapes du projet sont bien définies. Le soutien financier que nous sollicitons nous permettra, à notre petite échelle, de contribuer à la sensibilisation des nouvelles générations à la protection de notre environnement.

Objets du financement : Aménagement / Infrastructure

Défi	Thématique	Secteur géographique
Écologique	Agriculture, mer et littoral	Délégation Châteaubriant

N° 2351

Un jardin pédagogique en permaculture à Orvault : amélioration des systèmes de récupération d'eau de pluie, toilettes sèches et achats de plants

5 964 €

Nom du porteur :
Ateliers écolo-citoyens

Descriptif du projet :
En 2017, les ATELIERS ECOLO CITOYENS ont créé un jardin pédagogique en permaculture dans le parc de la Gobinière à Orvault. Ce jardin est de plus en plus fréquenté. Il dispose d'un parcours pédagogique adapté aux jeunes enfants de classes maternelles et aux visiteurs, permettant de découvrir différents univers de la permaculture (jardin mandala, culture sur buttes, en carrés potagers, en lasagne, espace d'observation des petites bêtes, espace de plantation dédiés aux enfants...). Les visiteurs peuvent constater qu'au fil des saisons, il est tout à fait possible de produire et de récolter des légumes sains et gustatifs sur de toutes petites surfaces. Des documents d'information expliquent comment chacun peut appliquer cette technique chez lui, dans son jardin ou sur son balcon. Nous organisons régulièrement des rencontres pour faire découvrir les plantes sauvages comestibles et des visites commentées du jardin basé sur le respect des principes de permaculture. L'équipe des jardiniers est composée de personnes solidaires désireuses de faire découvrir, d'apprendre, de prendre soin de l'humain et de partager les récoltes dans la joie et la gaieté.

Objets du financement : Équipement / Matériel

Défi	Thématique	Secteur géographique
Écologique	Agriculture, mer et littoral	Délégation Nantes

N° 2390

Faciliter et rendre plus écologique le transport vers des aventures maritimes : acquisition d'un minibus électrique

49 847 €

Nom du porteur :
Tous en Mer

Descriptif du projet :
Tous en Mer est un centre nautique associatif basé sur Nantes. Il organise des séjours éducatifs en voilier pour donner accès à la navigation à celles et ceux qui n'ont pas l'occasion de vivre cette expérience (que ce soit pour des raisons économiques, sociales, culturelles, de santé ou de handicap).
Dans un souci de réduction de l'impact environnemental de nos séjours et pour en faciliter l'accès pour nos structures partenaires, Tous en Mer a aujourd'hui besoin d'un minibus électrique pour accompagner les publics vers le lieu de départ des séjours. Les ports de départ de nos séjours sont très peu accessibles en transport en commun. Le budget transport est important pour nos structures partenaires et empêche le départ de publics en situation de précarité. Les moyens de transports utilisés actuellement ne participent pas à une consommation énergétique respectueuse de l'environnement.
Ce minibus facilitera ou permettra le déplacement de nos structures partenaires : centres socio-culturels, associations intervenant dans les quartiers prioritaires, foyers, associations travaillant auprès d'anciens détenus et SDF, structures de prévention et d'éducation spécialisée, associations accompagnant des femmes victimes de violences ou des personnes souffrant de troubles psychiques, etc.
Ce nouveau mode de transport prolonge la démarche écologique et citoyenne portée par notre association depuis ses débuts.
Visitez notre site internet : https://tous-en-mer.org/

Objets du financement : Véhicule motorisé

Défi	Thématique	Secteur géographique
Écologique	Agriculture, mer et littoral	Délégation Nantes

N° 2578

Du mobilier urbain pour aménager l'espace nourricier créé à Indre

20 110 €

Nom du porteur :
Le Champ des Possibles de la ville d'Indre

Descriptif du projet :
Une transition écologique et sociale ne pourra se faire sans de grandes ambitions, y compris à l'échelle locale ! À Indre, deux collectifs citoyens qui œuvrent sur un même espace de près de 10 ha, ont décidé de s'unir pour voir plus grand et fédérer un maximum de citoyens autour d'un projet d'agriculture urbaine participative. Le collectif du " Verger du Pâtis " et l'association " Le Champ des Possibles de la ville d'Indre " vous proposent d'aménager un espace nourricier au cœur de la commune !
Après une phase de faisabilité qui a permis l'aménagement du verger et du potager, nous entrons dans la phase de développement qui s'articule en quatre lots : planter et cultiver ensemble une grande diversité de plantes ; aménager l'espace commun au verger et au potager pour le rendre plus attractif, convivial, ludique et inclusif ; s'entraider et sensibiliser petits et grands en partageant les savoirs, les savoir-faire et notre temps ; communiquer, s'entourer et fédérer.
Notre projet n'aurait pas vu le jour sans les Commissions Extra-Municipales de la mairie d'Indre qui encourage et contribue à nos actions. Nous avons obtenu le soutien de deux fondations pour l'outillage (dédié aux adhérents et au jeune public). Nous sollicitons le budget participatif pour lancer un chantier participatif : l'objectif est de fabriquer, avec l'association nantaise "Gueule de bois", le mobilier urbain qui nous permettra d'investir et de profiter davantage de cet espace commun.

Objets du financement : Équipement / Matériel

Défi	Thématique	Secteur géographique
Écologique	Agriculture, mer et littoral	Délégation Nantes

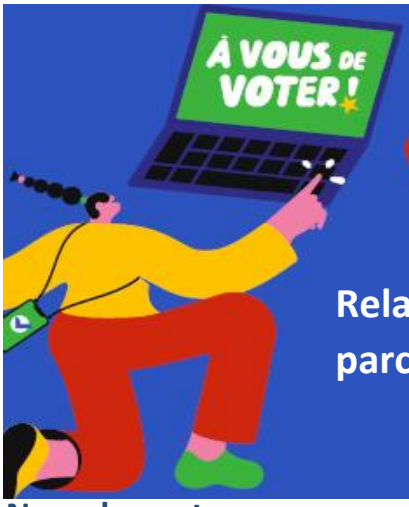

N° 2455

Relancer l'activité du moulin de l'Arzelier : création de parcelles céréalières et d'équipements

20 460 €

Nom du porteur :
Les Amis du Moulin de l'Arzelier

Descriptif du projet :
Situé à Villeneuve-en-Retz, le moulin de l'Arzelier a cessé son activité en 1957. L'Association des Amis du Moulin de l'Arzelier s'est donné pour objectif de le remettre en état de fonctionnement et de transmettre patrimoine et savoir-faire.
Dans le cadre de ce projet, l'association souhaite créer douze carrés céréaliers à des fins pédagogiques. Des stagiaires de la Chambre d'Agriculture accompagnent le projet dans l'étude de faisabilité et l'ensemencement en graines anciennes.
Des bénévoles s'engagent à assurer l'entretien des parcelles et à organiser des ateliers saisonniers pour tout public. La production permettrait d'obtenir des échantillons de céréales. Des alternances de jachères sont envisagées.
Il est prévu d'acheter du blé Bio de proximité pour obtenir de la farine de meule et permettre de fabriquer du pain dans le four à bois (existant ou dans un four nouvelle génération). Des ateliers seront animés par d'anciens boulangers en attendant que de de jeunes meuniers-boulangers prennent le relai.
Pour réaliser ce projet, il est nécessaire d'acquérir d'une part un bloc sanitaire, mais aussi un équipement de cuisine avec chaîne de froid sous abris, complémentaires au préau.
L'activité autour du moulin s'inscrit dans une démarche pédagogique et touristique proposée aux habitants et aux visiteurs des Pays de Retz.

Objets du financement : Vélo et mobilité douce;Équipement / Matériel;Plantation

Défi	Thématique	Secteur géographique
Écologique	Agriculture, mer et littoral	Délégation pays de Retz

N° 2523

Création d'un jardin pédagogique sur le campus Heinlex à Saint-Nazaire

23 859 €

Nom du porteur :
Association Sportive et Culturelle de l'IUT de Saint-Nazaire

Descriptif du projet :
Porté par l'association sportive et culturelle de l'IUT de Saint-Nazaire, le projet de jardin pédagogique sur le campus Heinlex s'inscrit dans une démarche d'agriculture urbaine, dont les piliers sont le respect de l'environnement, la notion d'éco-circularité et celle du métabolisme urbain.
Les objectifs de ce projet sont de créer un écosystème autour d'un jardin partagé ouvert, de valoriser les espaces verts du campus et de les utiliser comme outil de sensibilisation à la biodiversité, au climat, à l'alimentation, etc.
Le jardin permettra un accès à la nature à tous les usagers du campus (étudiants, enseignants, personnels), mais il sera aussi ouvert à d'autres partenaires et à des structures voisines : CAT, école d'infirmière, IME, hôpital/EHPAD, école, collège, habitants, etc.
La création du jardin constitue en outre l'occasion de co-construire un projet hors des murs de l'établissement, un projet pluridisciplinaire, multipartenarial, mêlant théorie et pratique.
Il permettra également aux étudiants et personnels du campus de mettre en œuvre des projets pédagogiques concrets : mise en place de compostage avec le CROUS et mesure de PH, système d'arrosage connecté, mise en œuvre de technologies low tech, culture de houblon et brassage d'une bière (la houle, bière de l'IUT existe déjà), etc.
Des temps d'éducation à destination des écoles, des collèges… seront également proposés afin de favoriser l'ouverture des jeunes sur l'Université.

Objets du financement : Équipement / Matériel

Défi	Thématique	Secteur géographique
Écologique	Agriculture, mer et littoral	Délégation Saint-Nazaire

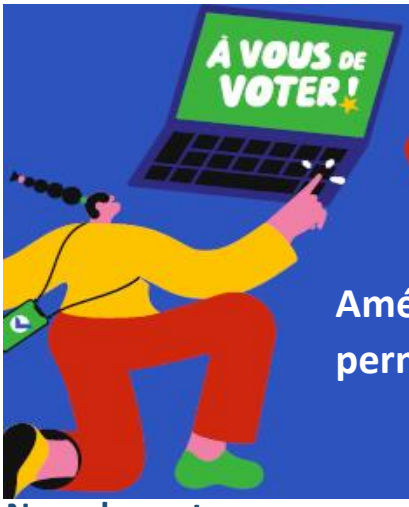

N° 2538

Aménagement d'une micro-ferme pédagogique et permaculturelle à Ponchâteau

49 170 €

Nom du porteur :
La Ruche Bleue

Descriptif du projet :
Adepte de la pédagogie coopérative, l'association La Ruche Bleue a ouvert son école-collège coopérative et écocitoyenne en septembre 2021 où elle accueille cinquante élèves. Notre projet pédagogique s'articule autour de quatre piliers : les pédagogies coopératives, l'individualisation et le multi-âge, la pédagogie de projets et la pédagogie par la nature.
Prochainement, nous accéderons à de nouveaux locaux à Pontchâteau. Nous souhaitons créer dans ce lieu dédié à la jeunesse une ferme pédagogique. Celle-ci accueillera des animaux de ferme en refuge et sera ouverte quotidiennement aux élèves de l'école-collège et aux enfants qui fréquentent les ateliers périscolaires.
La ferme pédagogique ouvrira ses portes aux enfants et aux familles du secteur certains week-ends pour des ateliers parents enfants de découvertes et de soins aux animaux. Notre partenaire de proximité, un centre de soins médicaux et de réadaptation de l'association Les Œuvres de Pen-Bron, bénéficiera également de ces installations pour des ateliers partagés entre nos structures, à l'intention des patients : médiations animales, ateliers participatifs, créatifs, nature…
Parallèlement, le lieu accueillera un potager permaculturel, un rucher pédagogique et les étangs seront aménagés en mares pédagogiques.
Le budget participatif nous permettra de rénover la bâtisse dédiée à l'accueil des animaux.
Visitez notre site internet : https://www.ecolelaruchebleue.fr

Objets du financement : Travaux de construction / Rénovation

Défi	Thématique	Secteur géographique
Écologique	Agriculture, mer et littoral	Délégation Saint-Nazaire

N° 2407

Un jardin partagé dans le centre-bourg du Pallet : acquisition de matériel (citernes, pompes) et pergola-ombrière

5 735 €

Nom du porteur :
Association Pallet jardine et partage

Descriptif du projet :
L'association " Le Pallet jardine et partage " aménage un jardin partagé dans le centre-bourg du Pallet, depuis le printemps 2022. Plusieurs familles palletaises y testent des techniques de jardinage qui respectent l'environnement. Les récoltes des saisons 2022 et 2023 sont très encourageantes malgré le manque d'eau. En 2024, nous voulons stimuler de "belles pousses". Pour y parvenir, nous devons faire des aménagements : consolider nos ressources en eau avec plusieurs citernes, une pompe à eau et la réalisation d'une mare (crucial pour les futures Belles Pousses dans le jardin) et installer une pergola-ombrière en bois pour développer nos ateliers Belles Pousses, protégés du soleil et du vent.
Ces ateliers auront pour but d'enrichir les connaissances des adhérents mais pas que ! Certains seront ouverts au public car les Belles Pousses du Pallet jardine et partage sont destinées à être partagées dans les jardins de chacun. Exemple d'ateliers : faire son compost avec les ressources du jardin, planter un arbre ou une haie sans se planter, faire ses semences, réussir ses semis, bien arroser en économisant l'eau, composer avec les plantes indésirables, utiliser les plantes aromatiques, créer des abris pour les auxiliaires du jardin…

Objets du financement : Aménagement / Infrastructure

Défi	Thématique	Secteur géographique
Écologique	Agriculture, mer et littoral	Délégation vignoble

N° 2308

InterAMAP 44 : développement de CAMAP, une application web libre et gratuite pour faciliter l'accès à une alimentation bio, locale et solidaire

48 960 €

Nom du porteur :
InterAMAP44

Descriptif du projet :
L'InterAMAP44 (le réseau des AMAP de Loire-Atlantique) rassemble plus de 10 000 familles et 250 paysans producteurs du territoire autour de 140 lieux de distributions. Il favorise le rapprochement entre paysans producteurs et citoyens qui sont aujourd'hui nombreux à exiger une alimentation bio, locale et solidaire et garantissant des revenus rémunérateurs (sans intermédiaire ni commission) et une pérennité des installations de nos paysans ancrés sur le territoire.
Depuis 2019, le réseau porte un projet de déploiement sur le territoire de Loire-Atlantique d'un outil web " Camap". Cette application permet de centraliser et de faciliter la gestion quotidienne des échanges en AMAP : permanences, messagerie, gestion et suivi des commandes. L'ensemble de ces tâches structurantes permet de s'adapter aux besoins actuels et ainsi aider à la pérennisation de ce modèle économique et écologique durable.
Avec la société nantaise LoneStone, nous souhaitons apporter des développements supplémentaires à ceux déjà opérationnels : audit de l'existant, maintenance applicative / sécurisation de la plateforme, évolution et ajout de fonctionnalités.

Objets du financement : Outils numériques

Défi	Thématique	Secteur géographique
Écologique	Agriculture, mer et littoral	Plusieurs délégations

ECOLOGIE

Milieux naturels, biodiversité, transition

N° 2422

Observer la faune sur le Marais : achat de 5 longues vues ornithologiques pour l'observatoire du Marais de Grée à Ancenis

10 070 €

Nom du porteur :
Le syndicat d'initiatives d'Ancenis

Descriptif du projet :
Le syndicat d'initiative d'Ancenis souhaite acquérir 5 longues vues ornithologiques pour les mettre à disposition du public à la Maison du Marais de Grée à Ancenis. L'objectif est de les installer sous l'observatoire pour permettre au public les samedis et dimanches et aux groupes scolaires en semaine de pouvoir observer la faune sur le Marais. La Maison du Marais de grée est une propriété du département de Loire-Atlantique et une convention d'occupation est signée entre les syndicat d'initiative et le département.

Objets du financement : Équipement / Matériel

Défi	Thématique	Secteur géographique
Écologique	Milieux naturels, biodiversité, transition	Délégation Ancenis

N° 2511

Planter un bois urbain de 300 m² sur la commune Ancenis-Saint-Géréon

28 408 €

Nom du porteur :
Association Campanule Ancenis

Descriptif du projet :
Avec le soutien de l'association Campanule (promotion d'initiatives citoyennes dans le Pays d'Ancenis), et en partenariat avec l'association Mini Big Forest ou l'ESAT d'Ancenis Saint-Géréon, nous pouvons créer un bois urbain en plantant 3 arbres au mètre carré soit 900 arbres sur 300 m². Il peut être autonome en 3 ans. La ville détermine où il serait possible de l'implanter.
Ce bois urbain serait à la fois un poumon vert au cœur de la ville et un lieu de bien-être pour les habitants : lieu de promenade, repos, détente et découverte du milieu forestier et de sa biodiversité. Il constituerait aussi un espace pédagogique grâce à des panneaux informatifs sur les espèces présentes et les effets positifs des écosystèmes forestiers sur le climat, l'occasion de sensibiliser aux enjeux du réchauffement climatique et à l'importance des forêts pour le vivant.
Cet espace permettrait de maintenir de la fraîcheur en ville l'été — il est constaté un abaissement d'environ 2 degrés à proximité du bois urbain en période de canicule — et de favoriser la cohésion sociale et la convivialité (créer du lien entre les habitants en impliquant le personnel communal, les bénévoles et les écoles dans la mise en œuvre du projet).

Objets du financement : Plantation

Défi	Thématique	Secteur géographique
Écologique	Milieux naturels, biodiversité, transition	Délégation Ancenis

N° 2580

Aménager un îlot de biodiversité sur le Tiers-Lieu Maison Chardonnerets, à Blain

35 790 €

Nom du porteur :
Maison Chardonnerets

Descriptif du projet :
Vous cherchez un endroit où vous pouvez apprendre, courir, jouer, rêver. Vous avez juste envie que la journée soit simple à organiser et riche pour tout le monde. Trop en demander ?
L'association Maison Chardonnerets crée un tiers lieu à Blain, à 10 min de Plessé, Héric, Bouvron, 20 min de Savenay et Nozay, 30 min de Pontchâteau et de Nantes.
Notre défi est de créer une ferme pédagogique, artistique et culturelle ouverte au public pour promouvoir la richesse rurale de Loire-Atlantique. Nous y construisons un îlot de biodiversité sur un grand parc de 5 hectares, proche du canal de Nantes à Brest. Il sera au cœur de notre exploitation agricole où fruitiers, plantes médicinales et activités culturelles se côtoient.
En votant pour nous, vous participez activement à la préservation de la biodiversité dans nos campagnes, et oiseau sur le gâteau, vous contribuez à une aventure locale. Nous pourrons ainsi planter des haies bocagères, creuser des étangs, installer un observatoire de la faune locale, un parcours pédagogique et intégrer un parking vert.
À la Maison Chardonnerets vous pourrez parcourir l'îlot, visiter la ferme guidés par Timothée ou cueillir vos fruits, découvrir des artistes avec Emmy et mettre les mains… dans la terre ! Imaginez-vous… c'est la fin de journée. Au moment de partir, vous avez des souvenirs plein la tête et des étoiles dans les yeux en regardant Hedwige, notre chouette effraie, voler sans bruit alors qu'elle va nourrir sa portée.

Objets du financement : Aménagement / Infrastructure;Plantation

Défi	Thématique	Secteur géographique
Écologique	Milieux naturels, biodiversité, transition	Délégation Châteaubriant

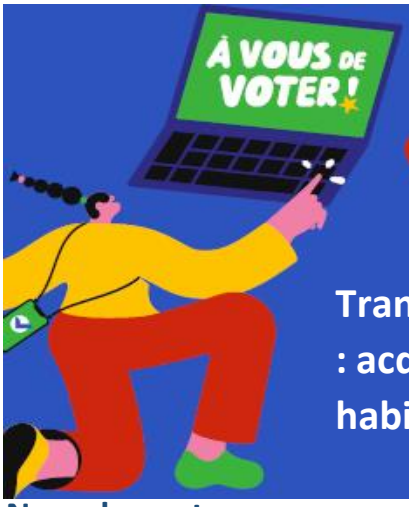

N° 2672

Transformer et valoriser ses déchets verts pour son jardin : acquisition et partage d'un broyeur végétal commun aux habitants de Fercé

7 700 €

Nom du porteur :
association en cours de création

Descriptif du projet :
Le broyage des végétaux est une solution écologique pour un territoire. Il fait diminuer le transport des déchets verts à la déchetterie, l'arrosage ou le brûlage. Il enrichit les sols. Il permet le paillage BRF (Bois Raméal Fragmenté), qui par sa décomposition naturelle maintient une humidité au niveau des racines et donc supprime les besoins en engrais et/ou fertilisants chimiques.
La commune de Fercé est une commune rurale, où bien souvent les habitants ont des déchets végétaux (haies, branchages d'arbres ou d'arbustes, etc.).
Pour la réalisation de ce projet : une association locale se crée pour l'achat d'un broyeur végétal (devis déjà effectué dans le secteur de Chateaubriant). Objectif de coupe : 8 cm de diamètre. Une équipe sera formée à son utilisation et son entretien. Il deviendra itinérant et pourra être utilisé par les citoyens de la commune et ses espaces verts (à la demande). Une personne formée sera présente pour chaque déplacement. Ce broyeur sera accompagné d'une remorque pour le transport dans les différents lieux de broyage (bourg et différents lieu-dit). Du matériel de protection et une notice explicative sera prévu pour l'utilisation.

Objets du financement : Véhicule motorisé;Équipement / Matériel

Défi	Thématique	Secteur géographique
Écologique	Milieux naturels, biodiversité, transition	Délégation Châteaubriant

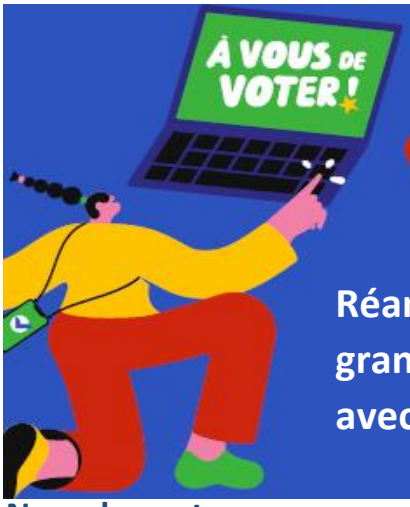

N° 2261

Réaménagement d'une ferme pédagogique pour un plus grand confort des animaux et du public, en adéquation avec les changements climatiques

49 843 €

Nom du porteur :
La Clé des Champs à Bouguenais

Descriptif du projet :
La ferme pédagogique existe depuis près de 20 ans et est animée par l'association La clé des champs à Bouguenais. Elle nécessite aujourd'hui de nombreux aménagements lui permettant d'être plus respectueuse de l'environnement et de s'adapter aux changements climatiques tout en apportant du confort supplémentaire pour les animaux et les différents publics fréquentant la ferme. Les projets à réaliser auront pour but la création d'écosystème permettant d'enrichir les espaces, tout en participant à la biodiversité : création de mare pour rafraîchir les espaces et permettre aux animaux d'avoir un accès libre à l'eau. Plantations d'arbres et de haies pour créer des zones d'ombres tout en proposant un enrichissement certain à différents insectes et oiseaux.
De plus, la démarche de l'association étant de participer à l'éducation à l'environnement, des supports pédagogiques seront mis à disposition de tous les publics.

Objets du financement : Aménagement / Infrastructure;Plantation

Défi	Thématique	Secteur géographique
Écologique	Milieux naturels, biodiversité, transition	Délégation Nantes

N° 2457

Le TONN'AIR BEE : découvrir les abeilles grâce à un espace aménagé autour d'un rucher et participer à la préservation de l'apiculture

49 950 €

Nom du porteur :
Centre d'Etude Technique Apicole de Loire Atlantique - CETA 44

Descriptif du projet :
Installé au lycée Jules Rieffel à Saint Herblain, le CETA 44 (Centre d'Étude technique apicole de Loire-Atlantique) y a construit la Miellerie Collective du Pays Nantais. L'association propose des formations de tous niveaux à l'apiculture.
Le CETA 44 souhaite développer la découverte de l'apiculture pour tous par un projet inédit, le TONN'AIR BEE. Ce tonneau aménagé serait conçu pour observer les colonies d'abeilles en toute sécurité grâce à une ruche vitrée. Tel un cabinet de curiosités, il permettra de profiter des sons et des odeurs de nectar, de miel, et de propolis. Le rucher observé sera construit comme les ruchers colorés slovènes. Il préservera également les abeilles de l'attaque des frelons asiatiques. En complément, l'association souhaite créer un jardin mellifère, qui sera aussi un lieu de sensibilisation à la biodiversité.
Avec ce projet, le CETA 44 souhaite proposer au plus grand nombre une découverte complète de l'apiculture, de la vie des abeilles et de leur importance.
Visitez notre site internet : https://ceta44.fr

Objets du financement : Équipement / Matériel

Défi	Thématique	Secteur géographique
Écologique	Milieux naturels, biodiversité, transition	Délégation Nantes

N° 2529

Installer une éco-serre partagée sur la commune d'Orvault

30 311 €

Nom du porteur :
EcoTerre Orvault

Descriptif du projet :
L'association EcoTerre Orvault souhaite acquérir un terrain pour y créer une " Eco-serre partagée ", afin de cultiver des plantes, des fruits ou encore des légumes en communauté, tout en promouvant la durabilité et la responsabilité environnementale. Cette serre sera partagée entre les habitants, qui auront accès aux différentes sections pour y cultiver leurs plantes. Chaque membre pourra être responsable de sa propre section.
La serre sera également un lieu pour promouvoir l'éducation et la sensibilisation à la durabilité environnementale avec des ateliers ou des événements proposés tout au long de l'année. EcoTerre Orvault souhaite aussi utiliser ce lieu pour aider les personnes dans le besoin, avec la mise en place de possibles partenariats avec des organismes de bienfaisance locaux pour fournir des aliments frais aux personnes dans le besoin.

Objets du financement : Aménagement / Infrastructure

Défi	Thématique	Secteur géographique
Écologique	Milieux naturels, biodiversité, transition	Délégation Nantes

N° 2587

Un îlot de fraîcheur au cœur d'un établissement de santé mentale : diagnostic phytosanitaire, achats de plantes et arbres, préparation du sol

23 105 €

Nom du porteur :
MiniBigForest

Descriptif du projet :
La mission de l'association MiniBigForest est de répondre aux enjeux du dérèglement climatique et de l'effondrement de la biodiversité, via des projets de renaturation participative en milieu urbain et péri-urbain. Ces petits poumons verts (constitués d'une trentaine d'essences locales spontanées) permettent de réintroduire des micro-forêts multi-strates riches en équilibres et en dynamiques écologiques.
Le Centre Hospitalier Daumezon, situé à Bouguenais, offre des soins de santé mentale et est engagé dans la transition écologique depuis plusieurs années. Les épisodes réguliers de canicule y occasionnent une forte chaleur et ne sont pas sans conséquence pour le public accueilli et les professionnels.
A l'automne 2024, l'implantation d'une micro-forêt de 3000 arbres natifs permettra d'améliorer la qualité de vie des résidents par son aspect climatiseur, sensoriel, visuel, pédagogique et ludique. Ce sera un projet citoyen qui impliquera les résidents et le personnel du CHS. La micro-forêt, outre son rôle évident en faveur de la biodiversité, aura également pour fonction de créer des espaces pédagogiques et sensoriels pour les patients accueillis au sein de l'établissement.
Le budget participatif permettra de financer : un diagnostic phytosanitaire et phytoremédiation (dépollution du sol), 1000 plantes dépolluantes et 4500 arbres, la préparation sol (analyse, décompactage, amendements).
Vidéo d'un projet similaire : https://vimeo.com/816162035

Objets du financement : Plantation

Défi	Thématique	Secteur géographique
Écologique	Milieux naturels, biodiversité, transition	Délégation Nantes

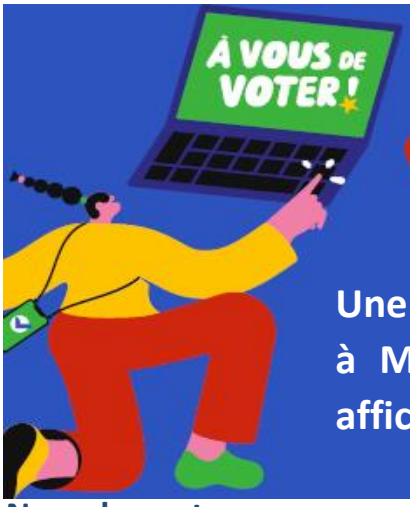

N° 2597

Une grande roseraie des célébrités au parc de La Droitière à Mauves : achat des plantations, bordures (corten), affichages pédagogiques

49 883 €

Nom du porteur :
Les Amis du Parc et du Château de la Droitière

Descriptif du projet :
L'association des Amis de La Droitière a été créée en 2018. Elle a pour mission d'entretenir, embellir et redonner vie au parc et château de La Droitière à Mauves-sur-Loire. Jules Verne y a séjourné (propriété de sa sœur). Il est à l'origine de l'agrandissement du parc et de l'intégration d'arbres rares, pour certains uniques dans la région. L'association est devenue propriétaire des lieux depuis avril 2022 et souhaite préserver, faire découvrir ce patrimoine architectural local et cette richesse botanique. Ces dernières années, la majorité du parc a été restaurée en différents jardins. Ces travaux ont été récompensés en 2022 : le parc de 11 hectares a été labellisé "Ensemble Arboré Remarquable". Pour compléter cette restauration, l'association a pour volonté de créer un nouveau jardin fleuri : "La Roseraie des célébrités". Il a pour ambition de réunir près de 1000 rosiers portant le nom de célébrités diverses. Une équipe de bénévoles travaille déjà sur les plans des parterres. Un élan de solidarité se met également en place pour nous aider financièrement en parrainant des rosiers. Ce projet favorise la biodiversité par la multitude de plantes installées. Il a aussi pour vocation de créer un lieu de proximité, où petits et grands pourront venir découvrir le monde de la fleur et de la rose. Ce projet est celui des 230 adhérents et donateurs ainsi que celui des bénévoles, parrains et marraines de l'association.
Visitez notre site internet : https://www.chateaudeladroitiere.fr

Objets du financement : Aménagement / Infrastructure;Équipement / Matériel;Plantation

Défi	Thématique	Secteur géographique
Écologique	Milieux naturels, biodiversité, transition	Délégation Nantes

N° 2659

Préserver la biodiversité en luttant contre le fléau des frelons asiatiques : acquisition de pièges sélectifs

49 997 €

Nom du porteur :
Association ASAD44

Descriptif du projet :
Le projet est porté par l'association apicole ASAD 44. Vous êtes sensibles aux questions écologiques ? Oui, alors votez pour notre projet car les abeilles sont en grande difficulté : il faut agir ! Agir pour les uns, c'est aussi agir pour les autres. Les frelons asiatiques sont des prédateurs pour les abeilles et les insectes (papillons, libellules, mouches). Mais ils sont également nuisibles pour la faune sauvage et les êtres humains. Mener cette action, c'est contribuer au maintien de l'équilibre de notre écosystème. Voter pour ce projet, c'est aider les apiculteurs à améliorer la santé de l'abeille, en réduisant la pression exercée par le frelon asiatique. Mettre en place des pièges sélectifs, c'est une solution qui a fait ses preuves et qui existe déjà dans d'autres départements ! Ce financement permet d'investir sur le long terme. L'association apicole ASAD 44 est garante de la mise en œuvre de ce projet solidaire. De plus, elle sait pouvoir compter sur le soutien des autres associations apicoles du département.
Visitez notre site internet : http://www.apiculturesanitaire44.com/

Objets du financement : Aménagement / Infrastructure

Défi	Thématique	Secteur géographique
Écologique	Milieux naturels, biodiversité, transition	Délégation Nantes

N° 2665

Opération d'autoconsommation collective : achat de kit de production solaire d'autoconsommation individuel d'essai

4 150 €

Nom du porteur :
L'association Court-circuit indrais

Descriptif du projet :
L'association Courts Circuits Indrais vient de démarrer une opération d'autoconsommation collective, dont la cession du surplus non autoconsommé par le producteur sera faite à titre gracieux (aucune revente à EDF, ni entre pair) avec vocation solidaire à terme. Ce projet actuellement constitué d'un groupe de 4 personnes (1 producteur et 3 consommateurs) en intéresse une vingtaine souhaitant devenir producteur.
Pour favoriser le développement sur la commune de ce type d'installation, il est envisagé d'acquérir des kits solaires photovoltaïques à prêter pouvant se brancher simplement sur une prise de courant, et ainsi permettre aux testeurs d'évaluer sur une période donnée, l'apport de cette solution par l'expérimentation. L'objectif de cette mise à disposition sous forme de prêt permet de sensibiliser les personnes et familles notamment, à leur consommation tout en produisant une énergie locale décentralisée partageable localement favorisant le lien social. A terme, ces foyers pourront s'équiper à titre individuel et rejoindre l'opération d'autoconsommation collective d'Indre.

Objets du financement : Équipement / Matériel

Défi	Thématique	Secteur géographique
Écologique	Milieux naturels, biodiversité, transition	Délégation Nantes

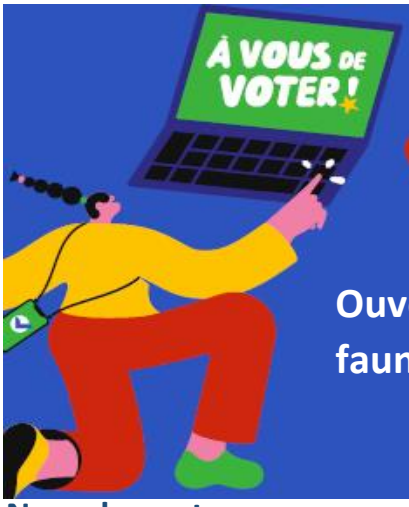

N° 2140

Ouverture d'un centre de soins pour les animaux de la faune sauvage locale, blessés ou en détresse

36 388 €

Nom du porteur :
Faunalis

Descriptif du projet :
Faunalis est une association qui a été créée dans le but d'ouvrir et gérer un centre de soins pour la faune sauvage dans le sud du département de la Loire-Atlantique, à Saint-Mars-de-Coutais. Un centre de soins pour la faune sauvage est une structure qui prend en charge et soigne gratuitement les animaux de la faune sauvage locale, blessés ou en détresse, dans le but de les relâcher dans leurs milieux naturels. En France, ce sont les seules structures habilitées à accueillir, soigner et réhabiliter la faune sauvage locale. Leurs actions sont essentielles pour réduire l'impact de l'homme sur la biodiversité. En 2022, l'association est devenue propriétaire d'un terrain de 3,8 ha sur lequel se trouve un bâtiment à rénover de plus de 300 m². Afin de prendre en charge le plus rapidement possible la faune sauvage en détresse du territoire, et sans attendre la rénovation du bâtiment nous appartenant, nous souhaitons installer des constructions modulaires. Ces dernières constitueront les premières salles du centre de soins. Ces espaces temporaires nous permettront de réaliser les travaux de rénovation sans en subir le rythme. C'est la raison de notre candidature au budget participatif 2023 : financer les constructions modulaires pour un accueil des animaux sur site en 2024 ! Chaque citoyen de Loire-Atlantique, trouvant un animal sauvage blessé, aura la possibilité de nous le déposer 7 j/7, 24 h/24.
Visitez notre site web : https://www.faunalis.com

Objets du financement : Travaux de construction / Rénovation

Défi	Thématique	Secteur géographique
Écologique	Milieux naturels, biodiversité, transition	Délégation pays de Retz

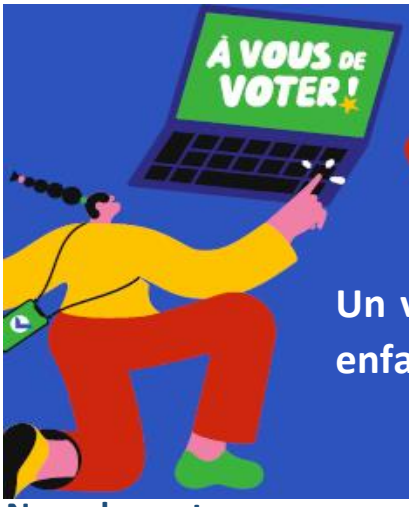

N° 2217

Un verger patrimonial en Pays de Retz pour offrir à nos enfants les fruits de nos parents.

50 000 €

Nom du porteur :
Association pour la Restauration du Patrimoine Fruitier Régional

Descriptif du projet :
"Le meilleur moment pour planter un arbre était il y a 20 ans. Le deuxième meilleur moment est maintenant." Proverbe chinois
Le projet de verger participatif patrimonial est proposé par un collectif d'habitants du Pays de Retz. Il sera intégré à l'éco-quartier de la Corbinière, au Clion-sur-Mer et implanté sur un terrain de 3400 m² mis à disposition par la mairie de Pornic. Dès sa création, l'Association pour la Restauration du Patrimoine Fruitier Régional offrira le cadre adéquat pour en assurer la gestion. Le verger en Pays de Retz sera participatif et patrimonial. Il aura pour objectif de rassembler celles et ceux intéressés par la restauration du patrimoine fruitier régional en créant un verger pour la sauvegarde d'anciennes variétés fruitières. Ce verger sera un lieu de découvertes pour observer les écosystèmes, goûter les saveurs des fruits oubliés, un lieu de formation pour apprendre à tailler, greffer, récolter, un lieu de partage lors des manifestations et d'expositions tout au long de l'année et un lieu de sauvegarde pour préserver la génétique des anciennes variétés fruitières.
Sans aucune utilisation de produits phytosanitaires, l'équilibre écologique du verger sera recherché grâce à la permaculture. Ce verger sera aussi le cadre d'animations éducatives pour les enfants, autour de l'arbre fruitier avec la création d'une mare, l'installation de ruches, l'éco-pâturage, les moutons et le travail de la laine.

Objets du financement : Équipement / Matériel;Plantation

Défi	Thématique	Secteur géographique
Écologique	Milieux naturels, biodiversité, transition	Délégation pays de Retz

N° 2238

Pour une autonomie en énergie électrique écologique du lieu LABAS : installation d'une station solaire en panneaux photovoltaïques

35 000 €

Nom du porteur :
LABAS

Descriptif du projet :
Pour permettre une autonomie en énergie électrique écologique, l'association LABAS, située à Saint-Brevin-les-Pins, souhaite procéder à l'installation d'une station de panneaux photovoltaïques sur le lieu "LABAS". Ce lieu n'est pas relié au réseau électrique et, depuis 14 ans, fonctionne avec des groupes électrogènes (énergie fossile, polluante et contraignante). Les diverses activités nécessitent pourtant de l'électricité, un jardin partagé cultivé en permaculture (pompe à eau), récupération, recyclage et valorisation des déchets, création de décors (diverses machines électriques), événements festifs artistiques (lumières, sonorisation, réfrigération, etc). Depuis déjà 14 ans, LABAS a accueilli plus de 9000 personnes pour l'ensemble des actions menées. Il est aujourd'hui qualifié de "tiers-lieu", remplaçant ainsi un centre socio-culturel inexistant sur la commune et œuvrant dans le domaine de l'éducation populaire. Ce lieu a été identifié dans "l'Atlas des curiosités de la région des Pays de Loire" aux éditions 303, ainsi que dans de nombreux articles de presse et de reportage vidéo.

Objets du financement : Équipement / Matériel

Défi	Thématique	Secteur géographique
Écologique	Milieux naturels, biodiversité, transition	Délégation pays de Retz

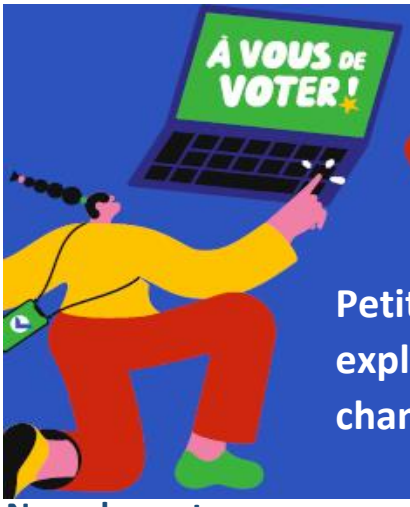

N° 2314

Petite forêt du futur : un parcours pédagogique pour expliquer des choix espèces d'arbres dans le cadre du changement climatique

50 000 €

Nom du porteur :
Association des propriétaires de Préfailles

Descriptif du projet :
Quels sont les arbres qui s'acclimateront le mieux aux changements climatiques en cours et permettront de remplacer dans le futur proche les arbres présents dans le patrimoine arboré actuel de la commune de bord de mer de Préfailles ? Le tout en créant un conservatoire ?
C'est à ce défi que deux associations (l'Association des Propriétaires de Préfailles (APP) et l'Association de Sauvegarde de l'Environnement de Préfailles (ASEP) se proposent de répondre en créant une petite forêt pédagogique. Dans une première étape, elle sera plantée sur un terrain d'environ 5 000 m2 mis à leur disposition par la commune de Préfailles. Une seconde étape, après le financement réalisé avec le concours du budget participatif, permettra d'augmenter la surface de la petite forêt à 12 000 m2. Le financement portera sur une étude de l'implantation des arbres et du parcours pédagogique, l'achat des arbres et de bancs, outils de communication et pédagogique, protection et surveillance du lieu.
Cette forêt du futur comportera un parcours pédagogique pour faire connaître et expliquer les choix des nouvelles espèces. Des chantiers pédagogiques de plantation et d'entretien seront organisés par l'APP et l'ASEP.
Elle sera un projet citoyen, en y impliquant les adhérents des associations, les habitants du quartier et de l'ensemble de la commune.
Visitez notre site web : https://www.foretdufutur.fr

Objets du financement : Plantation

Défi	Thématique	Secteur géographique
Écologique	Milieux naturels, biodiversité, transition	Délégation pays de Retz

N° 2418

Les jardins d'eau douce, un espace pédagogique plus atypique et enchanté : acquisition de mobilier pour aménager l'espace

42 000 €

Nom du porteur :
Association Réseau local grand lieu

Descriptif du projet :
Le projet est porté par Les compagnons des jardins, accompagnés par l'association réseau local Grand Lieu. Depuis fin 2022, aux jardins d'eau douce, nous apprenons à nous réapproprier notre alimentation en cultivant ensemble (une cinquantaine de familles adhérentes), de manière naturelle, accompagnés d'une animatrice spécialisée. Ce sont des moments de partage pour petits et grands.
Notre objectif 2024 est d'ouvrir les jardins d'eau douce à tous. Nous voulons créer un espace pédagogique plus atypique et enchanté (espaces d'accueil, aménagement du jardin des sens, roulotte, petit théâtre, matériel pédagogique) pour inviter chacun à se reconnecter à la terre et à se sensibiliser à l'environnement. Nous avons donc travaillé sur la légende des lieux et sur ses aménagements en différentes zones : animaux (ânes, chèvres, poissons...), potagers, vergers, espaces de rencontre, zones pédagogiques. Nous construisons des ateliers pédagogiques ouverts à tous (scolaires, centres de loisirs) mais aussi adaptés à l'accueil de personnes vulnérables (personnes âgées ou souffrant d'un handicap). Des animations et des événements sont également proposés par des membres de l'association : journée autour de l'hypersensibilité, atelier d'art-thérapie, spectacles pour les enfants. Les adhérents et habitants ont aussi la possibilité de privatiser l'espace (familiaux, associatifs, professionnels). Visitez notre site internet : https://jardinsdeaudouce.fr/

Objets du financement : Aménagement / Infrastructure;Équipement / Matériel

Défi	Thématique	Secteur géographique
Écologique	Milieux naturels, biodiversité, transition	Délégation pays de Retz

N° 2492

Créer du lien par l'apiculture en installant des ruches Warré chez des personnes âgées

8 026 €

Nom du porteur :
Anima'Action

Descriptif du projet :
Au début du 20ème siècle un abbé apiculteur, philosophe et visionnaire constatait que le miel devenait une denrée pour les riches alors qu'il pouvait représenter une denrée alimentaire mais aussi sanitaire pour les couches populaires.
Il a ainsi souhaité créer une ruche non technique, constructible avec peu de moyens et qui surtout respectait au mieux les besoins de l'abeille. Connu sous le nom de ruche Warré, ce format de ruche est tombé en désuétude car peu productif en comparaison avec d'autres modèles.
La ruche Warré a toutefois connu quelques adeptes, qui ont fait perdurer son usage et ont développé le modèle en y incrustant des vitres. Cet ajout permet de contrôler l'évolution de l'essaim et d'éviter les ouvertures intempestives, sources de dégradation du biotope de la ruche, de stress des abeilles, d'arrêt de ponte ou de maladie.
Forte de cet enseignement, l'association Anim'Action souhaite installer une vingtaine de ruches Warré dans les jardins de personnes âgées qui le souhaiteraient sur les communes de Port-Saint-Père et Saint-Mars-de-Coutais. Ce projet présente à la fois un intérêt solidaire, en offrant du miel à des personnes âgées qui en ont besoin, écologique, en préservant une espèce nécessaire à notre écosystème, et citoyen, en créant du lien avec tout le tissu social de la cité et en partageant un savoir.

Objets du financement : Aménagement / Infrastructure;Équipement / Matériel

Défi	Thématique	Secteur géographique
Écologique	Milieux naturels, biodiversité, transition	Délégation pays de Retz

N° 2669

Développement et autonomie d'un Jardin pédagogique en permaculture "Le jardin extraordinaire de Sainte-Pazanne" : achat de matériel

49 978 €

Nom du porteur :
Faites la paix dans le monde

Descriptif du projet :
En 2017, l'association "Faites de la Paix dans le Monde" crée le "Jardin extraordinaire" soutenu par la ville de Sainte-Pazanne. Ce lieu pédagogique, festif et ressource, permet de créer du lien social. Situé sur un terrain biologique de 1,5 hectare, nous accueillons des écoles, collèges, lycées professionnels, des personnes en réinsertion professionnelle via l'unité emploi du département 44, des jeunes adolescents de la mission locale du Pays de Retz et des citoyen(ne)s du Pays de Retz et de toute la métropole nantaise. Cet espace de nature, permet à tous les publics d'être sensibiliser à la protection de l'environnement, aux enjeux écologiques et sociétaux, d'expérimenter, planter les graines des possibles, en respectant les valeurs de vie collective. Le jardin se crée, s'entretient et se bonifie grâce aux équipes de réinsertion professionnelle, de bénévoles, de thérapeutes en lien avec le handicap. Nous avons besoin de votre vote pour développer, acheter et construire : une serre enterrée (Walipini) bioclimatique/récupération d'eau de pluie, du matériel de jardin, deux containers pour la mise en sécurité, réaliser des panneaux pédagogiques sur la photosynthèse, la permaculture, les lombrics, les abeilles, les oiseaux et la faune.
Visitez notre site web : https://www.faitesdelapaixdanslemonde.fr ou http://www.facebook.com/association.faitesdelapaixdanslemonde

Objets du financement : Équipement / Matériel

Défi	Thématique	Secteur géographique
Écologique	Milieux naturels, biodiversité, transition	Délégation pays de Retz

N° 2473

Collecte à domicile d'objets et de meubles destinés au réemploi

49 308 €

Nom du porteur :
Au bonheur des bennes

Descriptif du projet :
Notre association Au Bonheur des Bennes est présente depuis 7 ans sur les sites des principales déchèteries du territoire de la CARENE afin de sensibiliser les citoyens à la réduction des déchets par le réemploi.
À ce titre, nous accueillons les dons d'objets et de meubles réemployables qui sont remis en vente à prix solidaires, au sein de notre boutique située à Saint-Nazaire.
Pour répondre à une demande de plus en plus importante sur le territoire, notre association souhaite mettre en place un service de collecte à domicile, dédié aux particuliers n'ayant pas la faculté de se déplacer en déchèterie par leurs propres moyens (personnes âgées, isolées, non véhiculées, etc.).
Deux valoristes se déplaceront, sur rendez-vous, avec un camion de 12m3, au domicile des particuliers, afin de collecter leurs objets et meubles réemployables. Une participation aux frais d'entretien du véhicule, d'assurance et de carburant sera demandée pour chaque déplacement (mais restera très modérée : entre 5 et 15 euros selon la distance).
Nos camions étant présents tous les jours sur les sites des déchèteries du territoire, l'achat d'un véhicule supplémentaire est indispensable à la mise en place de ce service.
Visitez notre site internet : https://www.aubonheurdesbennes.fr/
Facebook : https://www.facebook.com/aubonheurdesbennes/?locale=fr_FR

Objets du financement : Véhicule motorisé

Défi	Thématique	Secteur géographique
Écologique	Milieux naturels, biodiversité, transition	Délégation Saint-Nazaire

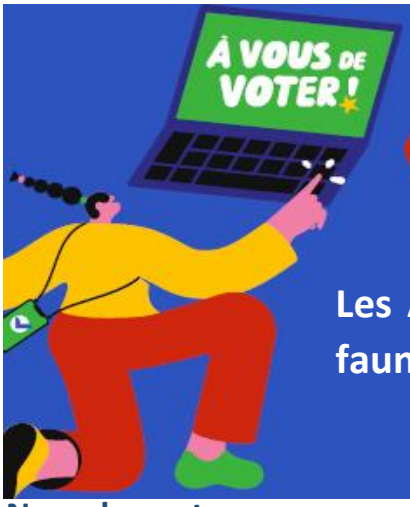

N° 2435

Les Alcidés : un centre de soins à Saint-Nazaire pour la faune sauvage locale, d'information et d'éducation

49 006 €

Nom du porteur :
Les Alcidés

Descriptif du projet :
L'association Les Alcidés a été créée par deux vétérinaires profondément marqués par le naufrage du pétrolier Erika en 1999, causant la mort de milliers d'oiseaux marins. Son but est de venir en aide à la faune sauvage locale en détresse menacée par les activités humaines et/ou victime des événements climatiques récurrents survenant chaque hiver sur nos côtes. Elle s'est fixé trois grandes missions : protéger, soigner, éduquer. La faune sauvage a des besoins spécifiques et requiert des infrastructures adaptées pour le soin et la réhabilitation. Le centre, prévu sur un terrain mis à disposition par la municipalité, pourra accueillir du public dans le cadre de sa mission de sensibilisation et d'éducation car nous croyons au pouvoir de l'information et de la transmission pour préserver cette magnifique faune sauvage. L'objectif, lorsqu'un animal est accueilli au centre, est de lui redonner la possibilité de retourner vivre dans son environnement naturel après guérison. Toutes les phases jusqu'au relâcher sont donc importantes et sensibles. Dès que l'animal blessé sera stabilisé, il pourra être éventuellement transféré vers une autre structure adaptée à sa typologie, le centre des Alcidés, bien que généraliste, sera plutôt spécialisé pour les oiseaux marins. Pour garantir un fonctionnement optimal, ce centre emploiera des vétérinaires et des soigneurs animaliers et fonctionnera en réseau avec d'autres centres de soins. Visitez notre site : https://lesalcides.org/

Objets du financement : Aménagement / Infrastructure;Équipement / Matériel

Défi	Thématique	Secteur géographique
Écologique	Milieux naturels, biodiversité, transition	Délégation Saint-Nazaire

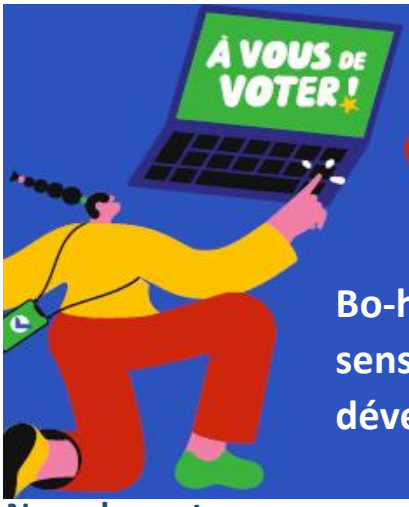

N° 2400

Bo-home ou caravane durable : achat d'une roulotte pour sensibiliser les habitants et les touristes au développement durable

38 440 €

Nom du porteur :
AGAPE

Descriptif du projet :
Le projet est porté par l'association AGAPE. Être présent sur la Côte d'Amour et sensibiliser les habitants et les touristes au développement durable et ses bonnes pratiques avec bienveillance.
Les entreprises, et en particulier celles autour du tourisme, doivent montrer leur implication autour du développement durable. Par exemple, c'est devenu une condition pour obtenir le renouvellement des étoiles d'un hôtel. En revanche, ces structures n'ont pas forcément le temps, les moyens d'inciter les personnes à s'y impliquer, que ce soit leurs clients comme leur personnel.
L'idée est d'interpeller et sensibiliser toute personne (touriste et habitant) à l'écologie durable et relationnelle. Cela se fera dans une roulotte en bois, autonome afin de montrer comment être " propre ", bien consommer, bien jeter dans le sens écologique et durable. Ce sont les bénévoles de l'association qui partageront leur connaissance en cette matière (tous formés à la relation bienveillante). Nous avons imaginé une roulotte contenant 10 personnes à l'intérieur dans laquelle nous pouvons découvrir, un chauffage au bois, une douche solaire, des toilettes sèches, un composteur et l'électricité au solaire, gaz ou batterie.
Nous pourrons y organiser des ateliers, des jeux, des quizz autour du développement durable. Les mairies pourront soutenir le projet ainsi que d'autres partenaires comme des centres de vacances, hôtels, offices de tourisme, CCAS (centre communal d'action sociale).

Objets du financement : Véhicule motorisé

Défi	Thématique	Secteur géographique
Écologique	Milieux naturels, biodiversité, transition	Délégation Saint-Nazaire

N° 2200

Développer une solution de lavage autos sans eau et écologique. La crise de l'eau est imminente !

49 844 €

Nom du porteur :
Garage RE-PARE

Descriptif du projet :
Le Garage solidaire RE-PARE est une association déjà impliquée socialement sur le territoire de Saint-Nazaire Agglo. Aujourd'hui, elle souhaite apporter sa contribution sur le volet des "écogestes" en développant une offre de lavage sans eau des véhicules. Il faut le savoir ! La consommation d'eau potable pour laver les voitures, c'est 35 millions de m3/an, avec en moyenne : lavage de sa voiture à la maison : 300 litres, lavage au rouleau dans une station : 170 litres, lavage haute pression : 80 litres ! Le budget participatif du département permettra l'acquisition de matériel, équipement, véhicule et formation pour assurer cette prestation de lavage sans eau et écologique auprès d'entreprises disposant d'une flotte de véhicules, mais aussi de leurs salariés. Cette nouvelle action dans le domaine du développement durable se double d'une volonté de créer des postes en insertion, vise à susciter des relations "gagnant/gagnant", en invitant les entreprises à agir au titre de la responsabilité sociétale des entreprises (RSE).

Objets du financement : Équipement / Matériel

Défi	Thématique	Secteur géographique
Écologique	Milieux naturels, biodiversité, transition	Délégation Saint-Nazaire

N° 2636

Accélérer la transition vers la LED des équipements scéniques du Théâtre à Saint-Nazaire : achat de blocs d'éclairage LED pour les projecteurs

48 060 €

Nom du porteur :
Le Théâtre

Descriptif du projet :
Dans la cadre de notre activité, Le Théâtre, situé à Saint-Nazaire, travaille avec des équipements scéniques extrêmement variés et surtout très consommateurs d'électricité. Nous sommes encore équipés de projecteurs traditionnels dotés d'ampoules halogènes. La consommation de ces projecteurs varie entre 1000 et 5000 watts chacun et il n'est pas rare de déployer plus de 40 projecteurs sur un spectacle. Cette technologie d'éclairage n'est plus en adéquation avec les enjeux énergétiques actuels et à un fort impact sur la consommation électrique. C'est pourquoi nous souhaiterions convertir une partie de notre parc de projecteurs halogène vers de la LED. Nous sommes engagés dans une démarche d'éco-responsabilité et nous cherchons à réduire au maximum nos impacts environnementaux et consommations. En convertissant nos projecteurs, nous conservons la structure du projecteur pour ne changer que le bloc d'éclairage ce qui évite la production complète d'un nouveau projecteur. Nous réduirons drastiquement la consommation électrique de l'éclairage scénique.

Objets du financement : Équipement / Matériel

Défi	Thématique	Secteur géographique
Écologique	Milieux naturels, biodiversité, transition	Délégation Saint-Nazaire

N° 2654

Le théâtre, adapter le parc matériels du théâtre aux nouvelles technologies.

49 970 €

Nom du porteur :
Le Théâtre

Descriptif du projet :
Madame, Monsieur, bonjour ! Le théâtre de Saint-Nazaire accueille tout au long de la saison de multiples spectacles (théâtre, danse, cirque, musique). A ce titre, les compagnies qui se produisent conçoivent leur spectacle dans différents lieux avec bien souvent du matériel récent que nous n'avons pas (projecteur asservi a LED). Afin de palier ce manque, il nous faut fréquemment :
-soit louer ce matériel, ce qui implique un transport en camion depuis les différents prestataires.
-soit palier ce manque en multipliant les projecteurs traditionnels. Ceci a un impact fort sur notre bilan énergétique.
De plus, notre activité nous amène à accueillir des spectacles de différentes associations locales (spectacles de danse, de musique...). Ces dernières souhaiterait pouvoir bénéficier elles aussi de ces nouvelles technologies. Avoir en parc ce type de matériel nous permettrait de baisser notre bilan énergétique et d'améliorer les conditions d'accueils des associations que nous accueillons.

Objets du financement : Équipement / Matériel

Défi	Thématique	Secteur géographique
Écologique	Milieux naturels, biodiversité, transition	Délégation Saint-Nazaire

N° 2301

Un jardin extraordinaire à la Récupérette : acquisition de matériel pour créer un espace d'expérimentation permaculturel et ateliers biodiversité

24 863 €

Nom du porteur :
La Récupérette

Descriptif du projet :
La Récupérette est une recyclerie associative qui a pour objet de créer du lien social. Elle accompagne des personnes dans leur parcours d'insertion sociale et professionnelle et met en œuvre un mode d'accueil bienveillant propice à l'inclusion de tous les publics.
En 2022, l'association a fait l'acquisition de locaux sur la commune de Saint-Lumine-de-Clisson, afin d'y installer sa boutique solidaire. Dans le cadre de nos activités d'animation pédagogique avec les familles, les personnes accompagnées en insertion et nos partenaires (foyers de jeunes, établissements scolaires, foyers pour personnes en situation de handicap), notre objectif est désormais d'investir les 3000 m2 de terrain attenant au bâtiment !
Il s'agira de clôturer le terrain, afin d'y installer des chèvres ou des moutons, compagnons indispensables à l'entretien du terrain et à l'enrichissement organique du sol. La récupération d'eau de pluie sera assurée grâce à l'installation d'une cuve reliée au toit du bâtiment, permettant l'arrosage des plantations (haies bocagères, fruitiers, plantes aromatiques et potagères) et l'abreuvage des animaux. L'acquisition de matériel de jardinage permettra d'effectuer les différents travaux et produire le paillage naturel nécessaire à une meilleure gestion de l'eau. La zone de biodiversité créée sera un terrain d'observation de la faune et de la flore pour tous les publics. Nous envisageons également la création d'une mare et d'un refuge LPO !

Objets du financement : Aménagement / Infrastructure;Équipement / Matériel

Défi	Thématique	Secteur géographique
Écologique	Milieux naturels, biodiversité, transition	Délégation vignoble

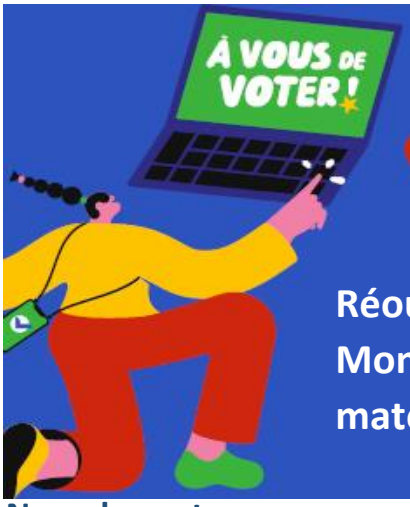

N° 2331

Réouverture du jardin pédagogique de Mélisse à Montbert après 4 années de fermeture : acquisition de matériel

49 692 €

Nom du porteur :
Les jardins de Mélisse

Descriptif du projet :
Ce projet est portée par l'association "Les Amis du Jardin de Mélisse", située à Montbert. Un jardin d'1 ha a été créé en 2004 pour accueillir des enfants en tant que jardin pédagogique. Il a dû fermer ses portes en 2019. Après 4 années de sommeil, plusieurs citoyens, partageant des valeurs communes autour de la nature, la solidarité et l'environnement, se sont réunis en association et ont décidé de le remettre en état pour créer des moments de partage de savoirs avec des publics de tous les âges. L'association a pour vocation de créer du lien intergénérationnel autour du vivant. Pour permettre à ce jardin de perdurer dans le temps et créer du lien tout au long des 4 saisons, nous avons besoin de financements : matériel facilement maniable pour entretenir les espaces naturels (tondeuse, débroussailleur), matériaux pérennes pour réaménager la mare, améliorer l'entrée et différents espaces d'accueil d'animation, matériels permettant d'économiser les ressources naturelles (oyats, bacs de récupération d'eau), des petits abris de stockage de matériel, un abri pouvant accueillir le public tout au long de l'année. Visitez notre site web : https://www.lejardindemelisse.fr

Objets du financement : Aménagement / Infrastructure;Équipement / Matériel;Plantation

Défi	Thématique	Secteur géographique
Écologique	Milieux naturels, biodiversité, transition	Délégation vignoble

N° 2305

Mini-forêt participative pour et par des personnes en situation de handicap mental : achat de fournitures, travaux du sol, accompagnement

24 984 €

Nom du porteur :
ADAPEI 44

Descriptif du projet :
L'Adapei de Loire-Atlantique souhaite planter avec les habitants 2 mini-forêts de 200 m² sur deux de ses établissements accueillant des personnes en situation de handicap mental (l'IME de Vallet et la MAS de Diapason, situé à Grandchamp-des-Fontaines). Les mini-forêts sont composées de 600 arbres chacune et 21 espèces endémiques plantées de manière très rapprochée pour une croissance rapide, selon la méthode Miyawaki.
La plantation sera ouverte à tous et guidée par des professionnels en situation de handicap d'établissement et service d'aide par le travail (ESAT) de l'Adapei de Loire-Atlantique. Elle sera pensée en collaboration avec d'autres associations et parties prenantes des établissements (voisinage, établissements scolaires, entreprises, etc.).
Les objectifs de ce projet participatif : réintroduction de la biodiversité sur le site, restauration des sols, montée en compétences internes, utiles et durables des professionnels en situation de handicap, amélioration de la qualité de vie des enfants, adolescents et jeunes adultes en situation de handicap, création de lien et partage autour d'un projet commun avec les parties prenantes environnantes en les invitant à la plantation et aux différentes étapes de vie de la mini-forêt.
C'est un projet que nous avons déjà réalisé sur le site de Sainte-Pazanne, que vous pouvez découvrir sur la chaîne YouTube de l'association : Visitez notre site internet : https://www.youtube.com/watch?v=q0DZvjpIzzY

Objets du financement : Plantation

Défi	Thématique	Secteur géographique
Écologique	Milieux naturels, biodiversité, transition	Délégation vignoble

N° 2343

Repousse, une pépinière d'arbres participative : acquisition de matériel pédagogique, communication et bibliothèque "arbres" sur roulettes.

20 035 €

Nom du porteur :
L'association Repousse

Descriptif du projet :
Notre but : démontrer qu'avec de l'enthousiasme et l'implication de ses voisins on peut augmenter la canopée autour de chez soi. Nous sommes une toute jeune pépinière d'arbres gratuite et participative sur le département de Loire-Atlantique. Comment ça marche ? Nous récupérons des jeunes repousses d'arbres (chantier, particuliers), nous les rempotons dans d'anciens seaux alimentaires (donnés par les cantines du quartier), nous les confions à des familles d'accueil (personnes en maison de retraite, en ESAT, familles du quartier) jusqu'à ce que les repousses atteignent 1 mètre de hauteur. Puis, nous les replantons gratuitement dans des familles adoptives (jardins partagés, haies bocagères, particuliers, forêts comestibles) qui s'engagent à suivre notre charte.
Cette action est l'occasion de se rencontrer entre voisins. On sent un gros enthousiasme, une envie d'agir concrètement contre le réchauffement climatique, le plaisir de mettre les mains dans la terre...
Avec le budget participatif on aimerait : animer des ateliers boutures et semis pour avoir plus d'arbres à planter ; créer un site et des vidéos tutos pour donner le mode d'emploi à ceux qui voudraient créer leur pépinière mais aussi pour apprendre à "bien récupérer" et bouturer ; créer des fiches "terrain" pour être plus nombreux et efficaces lors de nos récupérations d'arbres ; avoir un vélo sur mesure pour récupérer des arbres et balader notre bibliothèque ambulante pour "parler arbres".

Objets du financement : Vélo et mobilité douce;Équipement / Matériel;Outils numériques;Plantation

Défi	Thématique	Secteur géographique
Écologique	Milieux naturels, biodiversité, transition	Plusieurs délégations

N° 2336

L'observatoire ambulant, à la rencontre des oiseaux

6 235 €

Nom du porteur :
CPIE Loire Océane

Descriptif du projet :
Il s'agit d'une valise qui permettra d'être en contact direct avec la nature. Cette valise comprendra un matériel varié : matériel optique, un microscope numérique, un kit "je découvre les oiseaux". La valise sera utilisée dans le cadre d'animations proposées par l'association sur le département de Loire-Atlantique.

Objets du financement : Équipement / Matériel

Défi	Thématique	Secteur géographique
Écologique	Milieux naturels, biodiversité, transition	Plusieurs délégations

N° 2394

Promouvoir la préservation de la biodiversité en toute sobriété ! Achat de matériel de vidéoconférence, ordinateurs, kit de communication.

5 832 €

Nom du porteur :
Association Bretagne vivante Loire-Atlantique

Descriptif du projet :
L'association Bretagne Vivante mène depuis de nombreuses années de multiples actions en faveur de la connaissance et de la préservation de la biodiversité sur le territoire de la Loire-Atlantique.
Grâce à des conférences, des sorties naturalistes, des stands et des animations, ses bénévoles vont à la rencontre de tous les publics pour leur faire découvrir les richesses de la nature et les sensibiliser à l'impact de l'homme sur son environnement, tout en proposant des solutions concrètes, à la portée de chacun.
Très sollicitée par les collectivités, les partenaires économiques et associatifs comme par les particuliers, l'association souhaite démultiplier son impact, tout en limitant les déplacements, générateurs de pollution. Les bénévoles souhaitent ainsi s'équiper de matériel de vidéoconférence performant pour valoriser et diffuser les nombreuses conférences sur la biodiversité qu'ils conçoivent chaque année (La Biodiversité en péril, L'eau un bien commun, Chercheurs d'orchidées en Loire-Atlantique, par exemple).
L'association souhaite également créer un nouveau kit de communication pour ses 3 antennes de Loire-Atlantique (kakemono, nappe, plaquettes, livrets, expositions) afin de renforcer sa visibilité sur le terrain et mettre en avant son programme de sciences participatives (sur les orchidées, sur les hirondelles et martinets, etc.).

Objets du financement : Équipement / Matériel

Défi	Thématique	Secteur géographique
Écologique	Milieux naturels, biodiversité, transition	Plusieurs délégations

N° 2409

Les Abeilles en Ville : pour redonner leur place dans l'écosystème que nous, humains, avons fauché : miellerie mobile et pédagogique

19 079 €

Nom du porteur :
AssoColombia

Descriptif du projet :
les abeilles doivent être à la portée de tous ! Dès 2016, Ignace Esteguy (apiculteur et porteur du projet au sein d'Assocolombia en 2023) a commencé à travailler ce projet. En 2019, ce projet commence à voir la lumière à la mairie de Saint-Sébastien-sur-Loire et a obtenu la labélisations Api Cite, de l'Union Nationale des Apiculteurs de la France - UNAF. En 2021, le projet a, malheureusement, été arrêté à cause des différences politiques. Aujourd'hui le monde et plus particulièrement la France prend conscience des besoins de travailler avec les abeilles et les différents insectes sauvages pour améliorer les conditions de notre existence dans cette planète. Le projet Les Abeilles en ville à comme objectif de faire le lien entre les êtres humains et notre biodiversité. Il donne les instruments pédagogiques pour réagir en faveur de l'amélioration et multiplication des pollinisateurs et leur pérennisation. L'association Assocolombia est un collectif qui recueille une large expression culturelle des colombiens qui habitent à Nantes et aux alentours, comme un reflet de diversité même qui existe en Colombie et elle s'engage à travailler avec les habitants de différentes villes pour améliorer chaque environnement local et faire de compromis un pacte entre les habitants et la nature.

Objets du financement : Équipement / Matériel

Défi	Thématique	Secteur géographique
Écologique	Milieux naturels, biodiversité, transition	Plusieurs délégations

N° 2493

Apidoc : équipement audiovisuel pour documenter et rendre compte du monde apicole en Loire Atlantique

24 204 €

Nom du porteur :
APIDOC

Descriptif du projet :
Apidoc est un projet de création de contenus sur le monde apicole. Un documentaire, des vidéos sur des sujets ciblés, des articles, une cartographie ainsi qu'un référencement du monde apicole local. Le documentaire vise à mettre en lumière l'apiculture en Loire-Atlantique ainsi qu'à valoriser ses différents protagonistes. L'association a pour but de réunir une équipe pour le développement des différents contenus mais également de fédérer des citoyens concernés par le sujet.
L'apiculture soulève des enjeux sensibles, les abeilles sont un baromètre du vivant, indicatrices du bien-être comme du mal-être de notre environnement, les protocoles exécutés sont parfois méconnus du grand public.
Nous souhaitons écouter et restituer les témoignages des personnes évoluant au cœur de ces thématiques. Afin que ces récits de vie, ces engagements et ce travail d'apiculture puissent être partagés et nous l'espérons mieux compris, il nous paraît nécessaire de les filmer et de les diffuser largement. Nos premières rencontres (non enregistrées) mettent en lumière le fait que de nombreuses questions environnementales, commerciales, juridiques et logistiques méritent d'être communiquées au grand public, non pour créer de la polémique mais bien pour que nous, citoyens, puissions mieux en comprendre les enjeux avant que la fragilité des abeilles ne bascule de manière irréversible. Alors, à nos caméras ! Donnons la parole à ceux qui valorisent l'apiculture !

Objets du financement : Équipement / Matériel

Défi	Thématique	Secteur géographique
Écologique	Milieux naturels, biodiversité, transition	Plusieurs délégations

N° 2594

2 démonstrateurs LOW-TECH pour expositions et fresques des Low-Tech

23 087 €

Nom du porteur :
CAP Low-Tech

Descriptif du projet :
La Low-Tech est l'ensemble des principes techniques considérés comme utiles, accessibles et durables permettant de répondre aux besoins du quotidien, aussi bien à la maison qu'au travail, pour se déplacer ou pour tout autre usage. Parmi les exemples les plus connus, le four solaire, le vélo ou encore le poêle de masse... CAP Low-Tech est un collectif produisant du contenu d'éducation populaire permettant d'accompagner le grand public dans la transition environnementale et énergétique. Elle anime des moments de découverte de la démarche Low-Tech, lors d'événements festifs, éducatifs ou encore par l'intermédiaire de la fresque des Low-Tech, un atelier basé sur un jeu de cartes. Afin de rendre ces moments de découverte plus impactante, nous aimerions créer deux types de modules de démonstration comportant chacun un ensemble de techniques Low-Tech démontables et pliables. Le premier démonstrateur est transporté sur une remorque de vélo, manipulable manuellement pour pouvoir être utilisé en intérieur comme en extérieur. Le second démonstrateur est une version directement installée sur une remorque adaptée pour une automobile. Il pourra être utilisé comme un stand auto-porté. Voici une liste non exhaustive des équipements envisagés : four solaire, capteur à air chaud, chauffe-eau solaire, poêle de masse, bio-digesteur, toilettes sèches, "vélo mixer/perceuse", frigo du désert, garde manger, lombricomposteur, éolienne, panneau photovoltaïque, batterie de réemploi.

Objets du financement : Équipement / Matériel

Défi	Thématique	Secteur géographique
Écologique	Milieux naturels, biodiversité, transition	Plusieurs délégations

N° 2601

Un outil pour mesurer ses consommations d'eau, en simulant ses consommations par usage, en volume (m3) et en coûts (€uros)

10 140 €

Nom du porteur :
CLCV Consommation Logement Cadre de Vie

Descriptif du projet :
Le projet est proposé par CLCV Consommation Logement Cadre de Vie. L'idée est de développer un outil permettant de mesurer ses consommations d'eau, avec à la clé, des économies sur les différents usages. Cet outil pédagogique mobile permettra d'aller à la rencontre des usagers dans les lieux de fréquentation : centres sociaux, maisons de quartiers, marchés, centres commerciaux... il sera le support d'un dialogue entre usagers et pourra s'intégrer dans une animation d'atelier pour réduire ses consommations d'eau et préserver la ressource, pour mieux comprendre sa facture.
Outil permettant à l'usager de simuler lui même ses consommations, sans présence d'experts, son utilisation est simple et intuitive : écran interactif tactile permettant aux usagers et consommateurs de simuler les consommations d'eau dans le logement en m3 et en euros. Simulation possible sur plus de 20 usages de l'eau).

Objets du financement : Équipement / Matériel

Défi	Thématique	Secteur géographique
Écologique	Milieux naturels, biodiversité, transition	Plusieurs délégations

ECOLOGIE

Mobilités et déplacements

N° 2207

Acquérir une Escargoline (carriole brevetée, tous terrains à 3 roues) pour proposer des balades et randonnées aux personnes à mobilité réduite

6 937 €

Nom du porteur :
Association MEDILIANE

Descriptif du projet :
Depuis 5 ans, l'association MEDILIANE, basée à Loireauxence, propose des balades et animations avec ses ânesses, à toute personne, les enfants pouvant monter sur l'animal équipé d'une bardette ou d'un bât. A plusieurs reprises, nous avons dû refuser ou avons été en difficulté pour accueillir des personnes en situation de handicap physique, âgées ou fatigables. MEDILIANE aimerait acquérir une Escargoline, une carriole brevetée, tous terrains à 3 roues, dotée de suspensions confortables, de ceintures de sécurité 3 points et d'un appui-tête. Elle est facilement tractée par un âne et peut transporter 2 à 3 personnes en fonction de leur corpulence. Elle possède de plus un système de décrochage d'urgence, assurant ainsi un plus au niveau sécurité. L'Escargoline servirait ainsi à proposer des balades sur tous chemins, pour des personnes à mobilité réduite, polyhandicapées avec leur corset, personnes âgées, malades ou en surpoids, fatigables ou ayant des difficultés de déplacement. Elle permettrait enfin à ces personnes de profiter de sorties en pleine nature, avec leurs familles, ami(e)s, comme tout un chacun, dans des chemins et sentiers qui ne leurs sont pas accessibles en fauteuil roulant. Les bienfaits sont multiples : s'oxygéner, sortir de chez soi, rompre la solitude, créer du lien, se détendre, diminuer le stress, favoriser la santé mentale par l'effet vivifiant, l'exposition aux éléments, pour découvrir de nouveaux lieux, par de nouvelles stimulations sensorielles.

Objets du financement : Vélo et mobilité douce

Défi	Thématique	Secteur géographique
Écologique	Mobilités et déplacements	Délégation Ancenis

N° 2470

Le Préau de l'Erdre : construction d'un local de convivialité sur le site du lavoir à Riaillé

49 997 €

Nom du porteur :
Comité des fêtes de Riaillé

Descriptif du projet :
Prisé par les familles et les promeneurs, le site du lavoir à Riaillé ne manque pas d'atouts : zones ombragées, terrain de boules abrité du vent, passerelle et gué pour traverser l'Erdre, aire de camping-car, jeux pour enfants, sans oublier les moutons en écopâturage et la proximité de la salle polyvalente de la Riante Vallée.
Le collectif citoyen de Riaillé souhaite compléter le site par un bâtiment ouvert et accessible à tous dédié à : l'accueil des groupes de randonneurs pédestres ou cyclos à la recherche d'une halte abritée en Haute Vallée de l'Erdre ; le rassemblement pour les pique-niques de familles, de quartiers ; les fêtes des associations, écoles, les initiatives culturelles ; un lieu de convivialité pour tous.
Cet abri d'une surface de 150 m2 sera raccordé à l'eau et l'électricité. La Maison Familiale avec sa section autoconstruction souhaite s'investir dans la réalisation de ce projet. Des participants se proposent d'œuvrer pour la réalisation de barbecue et supports de vélos. Le comité des fêtes, organisateur le 13 juillet d'un feu d'artifice ayant un grand succès populaire, mais aussi de journées découvertes de la commune, est naturellement porteur du projet en accord avec la municipalité.

Objets du financement : Travaux de construction / Rénovation

Défi	Thématique	Secteur géographique
Écologique	Mobilités et déplacements	Délégation Ancenis

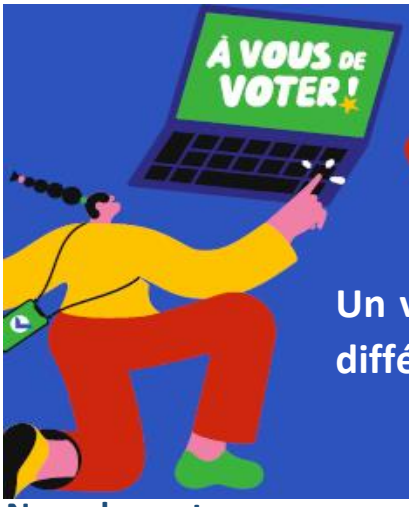

N° 2242

Un vélo pour tous : acquisition de six vélos adaptés aux différents handicaps

41 707 €

Nom du porteur :
L'îlot Familles

Descriptif du projet :
L'association l'Îlot Familles propose différents services liés à la pratique cyclable : la location, des animations et la promotion. Elle possède un parc de 40 vélos composé de vélos cargos, tandems, vélos classiques. Actuellement, aucun de ces vélos n'est adapté aux personnes en situation de handicap alors que les demandes sont de plus en plus nombreuses. Le but de notre projet est donc de permettre l'accès au vélo pour ce public au travers d'actions de sensibilisation et promotion ainsi que des animations et services. Afin de réaliser ce projet, nous avons besoin d'un soutien financier pour acheter 6 vélos adaptés aux différents handicaps pour un montant total de 41 707 € : vélo classique à enjambement bas, tricycle pédalier, triporteur taxi, triporteur pour transport de fauteuil roulant, triporteur pour transporter un enfant, tandem pédalier allongé, et un ensemble d'éléments de sécurité. Ce projet permettra l'accès au vélo pour ce public et aura pour conséquence : une amélioration de sa santé physique et psychologique, des dépenses individuelles et collectives moindres, une meilleure intégration sociale. Il permettra également de contribuer aux objectifs écologiques d'aujourd'hui. Ce projet est soutenu par la Direction des Services Mobilité de Nantes Métropole qui nous accorde une aide technique et une aide financière pour le stockage de ces nouveaux vélos.
Visitez notre site https://www.ilot-familles.com/location-velos/

Objets du financement : Vélo et mobilité douce;Équipement / Matériel

Défi	Thématique	Secteur géographique
Écologique	Mobilités et déplacements	Délégation Nantes

N° 2458

Mettre en valeur le réseau des voies piétonnes à Saint-Sébastien-sur-Loire

28 944 €

Nom du porteur :

Nos Rues Demain en lien avec la commune de St-Sébastien-sur-Loire

Descriptif du projet :

Autrefois principalement constituée de terres maraichères, la ville de Saint-Sébastien-sur-Loire devient au 20e siècle une cité-jardin construite de lotissements pavillonnaires parcourue par de nombreux chemins piétons, pour la plupart aujourd'hui méconnus des habitants.

L'association sébastiennaise Nos Rues Demain, qui milite pour des espaces publics de qualité et la promotion de la marche et du vélo comme modes de déplacement en ville, souhaite valoriser le réseau de voies piétonnes pour une meilleure connaissance et pratique de ces cheminements.

Le projet consiste à engager dans un premier temps la réalisation d'un plan des passages, ruelles, et chemins de l'ensemble de la commune. Les habitants seront sollicités par le biais d'une carte participative en ligne. Cet important travail de terrain permettra d'éditer une carte des chemins piétons dès l'été 2024.

Dans un deuxième temps, un travail plus précis sera réalisé pour signaler, végétaliser et animer les chemins, et ainsi encourager les habitants à la découverte et à la pratique de ces cheminements. Des panneaux de signalisation seront installés aux entrées des voies piétonnes ainsi que des plantations repères. Trois sites seront ensuite choisis pour un aménagement test plus conséquent avec du mobilier urbain et une végétalisation plus abondante. Le projet s'inscrit dans la continuité du plan piéton métropolitain nantais. Merci de votre soutien !

Visitez notre site internet : https://nosruesdemain.fr/

Objets du financement : Aménagement / Infrastructure

Défi	Thématique	Secteur géographique
Écologique	Mobilités et déplacements	Délégation Nantes

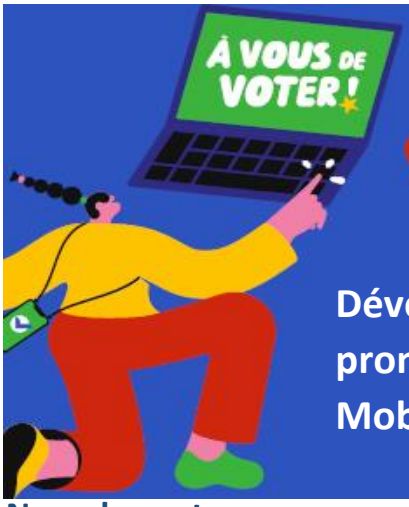

N° 2254

Développer la mobilité à vélo sur notre territoire et promouvoir une génération vélo : acquisition d'un camion Mobilité à Vélo

11 261 €

Nom du porteur :
Guidon Machecoulais

Descriptif du projet :
L'association Guidon Machecoulais assure le déploiement du Savoir Rouler à Vélo pour les élèves de CM1-CM2 de Sud Retz Atlantique. Cela représente plus de 700 élèves. Notre projet est d'acquérir un Camion Mobilité à Vélo, composé d'une flotte de 20 vélos, d'une piste de sécurité routière et d'un atelier mobile de réparation vélo. Pour mener les 10 heures de pédagogie auprès de chaque élève, nous nous déplaçons dans les établissements scolaires. Nous avons donc désormais besoin de votre soutien pour améliorer notre intervention et réduire le coût de la prestation pour les établissements scolaires, en venant avec tout le matériel nécessaire.
Pour rappel, le Savoir Rouler à Vélo a pour but d'apprendre aux enfants de 6 à 11 ans à acquérir l'ensemble des compétences pour pourvoir être autonome dans l'usage du vélo au quotidien. Cela représente des intérêts important pour notre société, en termes de santé publique en favorisant les activités physiques au quotidien et un intérêt écologique en favorisant l'utilisation du vélo plutôt que la voiture. Cette proposition contribue à l'intérêt général et citoyen car il mobilise nos jeunes concitoyens au respect de l'environnement et à la sécurité routière. Sur les mêmes bases que le Savoir Rouler à Vélo, nous proposons également des ateliers vélo aux adultes.

Objets du financement : Équipement / Matériel

Défi	Thématique	Secteur géographique
Écologique	Mobilités et déplacements	Délégation pays de Retz

N° 2289

Répondre aux problématiques de mobilité et favoriser la pratique sportive en milieu rural : acquisition d'un minibus

50 000 €

Nom du porteur :
Association CI2S

Descriptif du projet :
Le Centre Initiation Sportif Social (CI2S) porte deux projets sur le territoire Grand-Lieu et Sud-Retz : une mission collective en direction des jeunes de 10-17 ans et un projet " Sport seniors +65 ans ". Ces deux projets sont liés par une problématique commune : la mobilité en milieu rural. L'acquisition d'un minibus renforcera les actions auprès de ces deux publics.
La mission collective propose aux jeunes habitants une alternative aux loisirs classiques. Ce projet solidaire et collectif a pour objectif de repérer des missions solidaires que les jeunes peuvent effectuer collectivement et ainsi sensibiliser ces futurs adultes à l'entraide. Une fois la mission effectuée, le passage du brevet de l'engagement et une contrepartie sous forme de loisirs permet de récompenser le groupe.
Le projet " Sport seniors +65 ans " vise à proposer aux seniors de se déplacer pour se rendre à leur séance de sport quotidienne. La mobilité est un frein chez certains publics et le public senior est particulièrement touché par cette problématique : éloignement de la pratique dans les zones rurales, pas de permis de conduire, voire incapacités physiques qui freinent leur pratique sportive et plus largement leur lien social.
Ce minibus pourra donc répondre aux problématiques de mobilité de ces deux cibles, favoriser la pratique sportive et aussi participer à leur bien-être par des sorties hors de leur territoire de vie.

Objets du financement : Véhicule motorisé

Défi	Thématique	Secteur géographique
Écologique	Mobilités et déplacements	Délégation pays de Retz

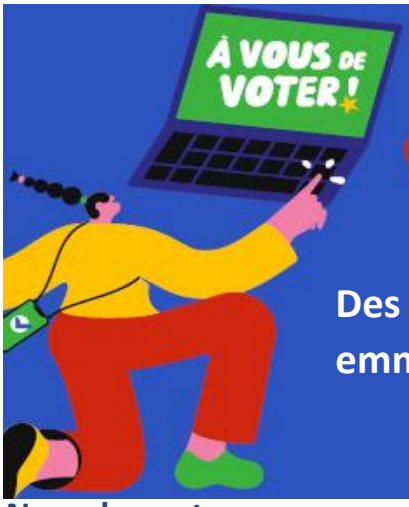

N° 2504

Des minibus à pédales : une alternative écologique pour emmener les enfants à l'école à Port-Saint-Père

24 000 €

Nom du porteur :
Anim'Action

Descriptif du projet :
Avec un intérêt sur le plan de la solidarité, de l'écologie et de la citoyenneté, ce projet a pour objet de réduire nos impacts environnementaux, de construire des solutions simples et viables, tout en favorisant l'interconnaissance, le faire ensemble et la pratique du vélo.
Destiné aux enfants de 6 à 12 ans, le transport collectif à pédales peut embarquer 8 enfants + 1 conducteur adulte (tous pédalent). Ce moyen de transport écologique a vocation à remplacer les voitures qui déposent les enfants domiciliés principalement dans un rayon de 3 km autour de l'école (trop loin à pied, trop près pour le car), donc adapté pour le centre bourg et les alentours proches.
Un groupe projet dédié avec un fonctionnement collaboratif va être construit, afin de répondre aux besoins d'un transport collectif sécurisé, et impliquant, de fait, les familles utilisatrices. Des plannings, avec un groupe constitué pour assurer les transports et le suivi du projet, seront échafaudés pour assurer un fonctionnement viable et pérenne, avec une coordination par Anim'action, en lien avec la commune.
Le transport collectif à pédales est équipé de panneaux solaires (pour l'assistance électrique) et d'un châssis en bois. Fabriqué en région nantaise, il va participer à la sensibilisation à la pratique du vélo pour les enfants, tout en améliorant la fluidité de la circulation automobile aux heures de pointe (dépôt des enfants à l'école), la sécurité aux abords des écoles et les problématiques de parking.

Objets du financement : Vélo et mobilité douce

Défi	Thématique	Secteur géographique
Écologique	Mobilités et déplacements	Délégation pays de Retz

N° 2536

Un abri pour les vélos des élèves de l'école Jean de la Fontaine à Cheix-en-Retz

15 000 €

Nom du porteur :

APE de l'école Jean de la Fontaine, en lien avec la Mairie de Cheix-en-Retz

Descriptif du projet :

Depuis deux ans, de la petite section au CM2, les élèves amènent leur vélo à l'école pendant plusieurs semaines pour deux séances hebdomadaires d'apprentissage du vélo.

Dès la première édition, les familles de l'école ont adhéré au programme proposé par les enseignantes. Les progrès ont été visibles dès les premières séances. Les plus petits ont enlevé les roulettes, les plus grands ont gagné en agilité dans le maniement de leur vélo. Ils ont également progressé dans leur connaissance du Code de la route et des règles de priorité. Le programme SRAV (Savoir Rouler A Vélo) a provoqué un engouement familial pour le vélo.

Ainsi, de nombreux parents ont découvert qu'il était envisageable de venir à l'école à vélo avec leurs enfants. En plus de l'objectif premier qui était de rendre les élèves autonomes dans leurs déplacements à vélo (notamment que les élèves de CM2 puissent aller au collège à vélo), on observe aujourd'hui une répercussion dans les familles qui sont prêtes à reconsidérer leur mode de déplacement pour le trajet école-maison.

Il reste cependant un obstacle pour que les habitudes puissent vraiment changer : actuellement, l'école n'a pas la capacité d'accueillir plus de 15 vélos (pour 150 élèves) dans de bonnes conditions.

L'association des parents d'élèves de l'école Jean de la Fontaine souhaite faire construire un parking couvert pour pouvoir accueillir les vélos de tous les élèves qui souhaitent venir à l'école par ce moyen.

Objets du financement : Aménagement / Infrastructure

Défi	Thématique	Secteur géographique
Écologique	Mobilités et déplacements	Délégation pays de Retz

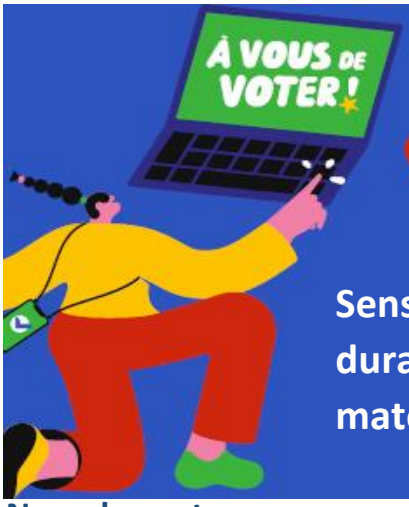

N° 2218

Sensibiliser au zéro-déchet de façon pédagogique, durable et écologique par l'acquisition d'un vélo cargo, du matériel pédagogique et communicant

11 707 €

Nom du porteur :
Association zéro Déchet Saint Nazaire

Descriptif du projet :
L'association Zéro Déchet Saint-Nazaire sensibilise sur les problématiques environnementales posées par notre production de déchets et propose des solutions pour modifier nos modes de vie, de consommation et d'organisation, pour aller vers le (presque) zéro déchet. Elle organise des actions de sensibilisation (ateliers, conférences, formations, événements, diagnostics et accompagnement à la réduction des déchets) auprès divers publics (habitant·es, des collectivités, des entreprises, des associations et des écoles). Le budget participatif financera un vélo cargo pour se déplacer en réduisant l'empreinte carbone de nos déplacements... Mais aussi deux ordinateurs portables, des outils et du matériel pédagogique pour nos animations. Et enfin des supports durables de communication pour rendre nos actions visibles.
Le projet de l'association, est de pérenniser ses activités sur son territoire en le poursuivant de façon pédagogique, durable et écologique.
Visitez notre site internet : https://asso-zerodechet.fr/ ou notre page Facebook : https://www.facebook.com/assoZDSaintNazaire

Objets du financement : Équipement / Matériel

Défi	Thématique	Secteur géographique
Écologique	Mobilités et déplacements	Délégation Saint-Nazaire

N° 2349

Un bac à chaîne entre deux rives du Canal de Nantes à Brest : acquisition d'un bac à chaîne et aménagement des berges

50 000 €

Nom du porteur :
Collectif un bac entre 2 rives

Descriptif du projet :
De Guenrouët à Fégréac, il n'y a qu'un pas, mais pas des moindres : il faut traverser la rivière, l'Isac. C'est pourquoi le collectif des 2 berges souhaite joindre ces deux rives. Composé de dizaines d'habitants des 2 communautés de communes, il compte faciliter les échanges entre deux milieux et territoires à l'aide d'un bac à chaîne. C'est une embarcation flottante qui se propulse à la force humaine et s'utilise en toute autonomie. Les pêcheurs passeront facilement d'une rive à l'autre, ainsi que les touristes ou habitantes à l'occasion de balades, d'approvisionnements alimentaires, de fêtes de village, d'un trajet à la piscine, au camping ou ailleurs. Un itinéraire cyclable sécurisé entre le Cougou et Guenrouët répond aussi à un enjeu de sécurité et d'aménagement de l'espace. Les points de vente en circuit-court sur les rives Nord et Sud attestent de la dynamique du territoire. Le bac répond à un enjeu fort de créer du lien entre des habitants, qui vivent à quelques centaines de mètres les uns des autres, mais qui sont finalement séparés par l'obstacle naturel qu'est l'Isac. Symbole de tourisme durable, le bac fera traverser les piétons et cyclistes afin de varier l'itinéraire, passer du halage aux marais et bois, et ainsi (re)découvrir le patrimoine. Outre une belle occasion de valoriser le Canal de Nantes à Brest et promouvoir les mobilités douces, c'est une opportunité de monter un projet citoyen en partenariat avec les acteurs du territoire.

Objets du financement : Aménagement / Infrastructure;Équipement / Matériel

Défi	Thématique	Secteur géographique
Écologique	Mobilités et déplacements	Délégation Saint-Nazaire

N° 2358

Un coup de pédale pour la mobilité active accessible à tous : (re) trouvons les bienfaits du vélo ! Acquisition d'une flotte de vélos partagés

44 577 €

Nom du porteur :
LABSPORT

Descriptif du projet :
Depuis 2016, l'association LABSPORT, labellisée Maison Sport Santé depuis 2020, a pour mission de promouvoir l'amélioration de la santé morale et physique via l'activité physique adaptée (APA) auprès de celles et ceux qui rencontrent des difficultés à disposer d'offres adaptées sur le territoire nazairien et des communes limitrophes. L'APA est une thérapie non médicamenteuse dont les bénéfices sur les populations cibles ne sont plus à démontrer.
Dans le cadre de l'emménagement dans ses nouveaux locaux, implanté sur le quartier Moulin du Pé (Saint-Nazaire) à horizon 2026, au sein de la future Maison du Sport-Santé Recherche, l'association souhaite favoriser les déplacements actifs dans le quotidien des habitants avec deux objectifs sociétaux forts : lutter contre la sédentarité et diminuer son empreinte écologique pour soi et les générations futures.
Dans cette perspective, le LABSPORT mettra à disposition des habitants une flotte de vélos avec pour principe : l'accessibilité pour tous. 3 modèles de vélos seraient co-partagés entre l'association et les habitants : vélos adaptés (tricycles électriques), vélos seniors, et vélo School Bus. Ces modèles permettront de répondre aux besoins des habitants en tenant compte des capacités de chacun et de créer du lien social autour d'un moyen de mobilité active, d'initier ou de faire revenir au vélo des personnes ayant des craintes quant à ce moyen de transport.
Soutenir ce projet, c'est rendre accessible à tous un mode de déplacement actif !

Objets du financement : Vélo et mobilité douce

Défi	Thématique	Secteur géographique
Écologique	Mobilités et déplacements	Délégation Saint-Nazaire

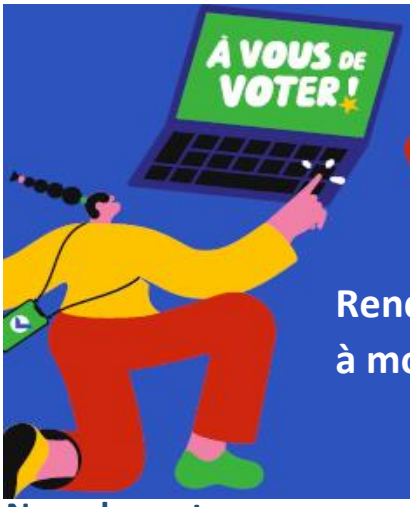

N° 2256

Rendre plus accessible le site de la Carrière aux personnes à mobilité réduite et aux mobilités douces

20 883 €

Nom du porteur :
La Carrière

PROJET ANNULÉ

Descriptif du projet :
Le site de la Carrière est accessible aux visiteurs piétons ou cyclistes, mais son accès PMR reste problématique, tant pour la visite du site que pour l'accès aux spectacles. L'entrée du site est accessible aux véhicules pour l'entretien, l'aménagement, les secours, mais l'aménagement actuel en interdit l'accès aux fauteuils. Nous souhaitons poser une barrière permettant l'accès aux PMR et aux mobilités douces, tout en l'interdisant aux véhicules à moteur. L'utilisation d'un fauteuil tout-terrain permettrait, avec l'aide d'accompagnants, de parcourir l'ensemble du site. Nous prévoyons l'aménagement d'un garage à vélos près de la halte, pour que les visiteurs cyclistes puissent accéder à pied au belvédère tout en laissant leur bicyclette en toute sécurité. Cette installation pourrait proposer la mise à disposition d'un fauteuil adapté PMR. Forts de notre réservoir de bénévoles, nous envisageons la mise en place d'une " brigade PMR ", à laquelle nous pourrions faire appel pour accompagner une personne demandeuse pour la visite du site. Faciliter l'accès à la carrière aux PMR et aux mobilités douces est un projet tout à fait réalisable, mais que l'association n'est pas en mesure d'assurer seule.

Objets du financement : Aménagement / Infrastructure;Équipement / Matériel

Défi	Thématique	Secteur géographique
Écologique	Mobilités et déplacements	Délégation Saint-Nazaire

N° 2427

Des nouveaux vélos pour les Cargos ! Acquisition de vélos cargos pour services de livraison (dernier kilomètre)

42 777 €

Nom du porteur :
La tricyclerie - St Nazaire

Descriptif du projet :
L'association Les cargos est née en 2022 de la fusion de La Tricyclerie Saint-Nazaire (service de collecte de biodéchet en mobilité douce) et des Coliporteurs nazairiens (service de livraison en vélo cargo). Notre association propose un service de transport en vélo cargo sur Saint-Nazaire et alentours. Nous proposons de la livraison pour les particuliers ou pour les professionnels, ainsi qu'un service de collecte. Nous avons créer un écosystème autour de notre activité et travaillons avec les acteurs locaux : des transporteurs qui nous confient la marchandise à livrer en centre-ville (dernier kilomètre), des restaurateurs ou des entreprises qui nous font confiance pour la livraison de repas, les services logistiques des mairies, des entreprises et des restaurants qui nous confient la collecte des biodéchets des cantines, Olygeo qui valorise les biodéchets que nous collectons en compost utilisé par des maraîcher locaux... Nous souhaitons développer notre service pour participer à l'apaisement du centre-ville en permettant de limiter les camions de livraisons. Le vélo est agile et bien adapté pour les centres villes. Pour étendre notre service, nous avons besoin de nouveaux vélos cargos et de remorque pour répondre aux demandes grandissantes.
Visitez notre site internet : https://www.les-cargos.fr/

Objets du financement : Vélo et mobilité douce

Défi	Thématique	Secteur géographique
Écologique	Mobilités et déplacements	Délégation Saint-Nazaire

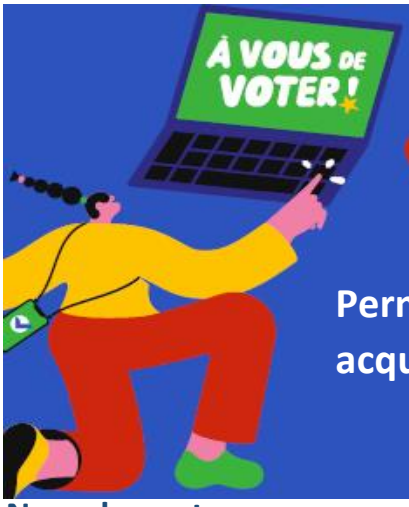

N° 2341

Permettre aux résidents d'EHPAD de faire du vélo : acquisition de vélos adaptés

20 593 €

Nom du porteur :
Fleurs des Champs

Descriptif du projet :
La Résidence Fleurs des Champs est située à la campagne sur la commune de La Planche. L'équipe propose quotidiennement des sorties à l'extérieur au plus grand bonheur des résidents. Nous constatons également que plusieurs de nos pensionnaires étaient adeptes du vélo avant l'entrée à l'EHPAD (établissements d'hébergement pour personnes âgées dépendantes).
Proposer des sorties en vélo adapté apporterait un véritable moment de partage tant pour les résidents que pour leurs proches. Dans les pays scandinaves, l'utilisation des vélos adaptés est très développée et les retours d'expérience sont très positifs. Nous souhaitons l'étendre dans notre établissement en proposant deux vélos électriques de gamme différente, un triporteur pouvant véhiculer jusqu'à deux résidents et un tricycle qui offre la possibilité à nos résidents en fauteuil roulant de sortir à l'extérieur.
La pratique du vélo vise à apaiser les troubles du comportement (anxiété ou mal-être) et à favoriser les échanges relationnels. Cette activité permettrait aux résidents de retrouver le plaisir du vélo malgré le handicap, de quitter l'enceinte de la structure pour une balade au grand air (solution non médicamenteuse) de favoriser le lien social entre les résidents, l'équipe, les familles et les bénévoles.
Visitez notre site internet : https://www.residence-fleursdeschamps.fr/

Objets du financement : Vélo et mobilité douce

Défi	Thématique	Secteur géographique
Écologique	Mobilités et déplacements	Délégation vignoble

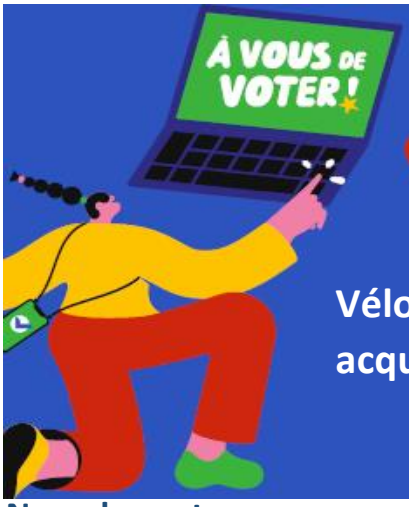

N° 2622

Vélobus Vallet animation IFAC multiaccueil et jeunesse : acquisition de vélos cargos

24 106 €

Nom du porteur :
IFAC Ouest

Descriptif du projet :
L'ifac est une association d'éducation populaire en charge de la gestion et de l'animation du multiaccueil, de l'accueil de loisirs et de l'animation jeunesse de Vallet. La commune est une commune riche d'infrastructures ludiques et culturelles (médiathèque, piscine), mais aussi de parcs de jeu ou des espaces de découverte des animaux. Tous ces lieux se situent à environ une dizaine de minutes de chaque structure. Nous avons en gestion un multi accueil divisé en deux sites et un accueil de loisirs. Aujourd'hui, les déplacements pour les structures se font en poussette ou à pied pour les plus grands. Pour chaque sortie, un nombre important d'encadrantes est mobilisé pour le déplacement du fait d'être avec des poussettes. C'est pour cela que des vélos cargos nous permettraient de réaliser des sorties plus facilement avec les enfants. Ce mode de transport permettra également de sortir les enfants par tous les temps, car il est équipé d'une protection contre la pluie et le soleil. Ce vélo est par ailleurs équipé d'une assistance électrique afin de faciliter le transport. Enfin, nous avons un espace de rangement accessible rapidement pour les équipes pour deux véhicules.

Objets du financement : Véhicule motorisé

Défi	Thématique	Secteur géographique
Écologique	Mobilités et déplacements	Délégation vignoble

N° 2583

Un parc de trottinettes pour former les élèves au " savoir rouler à trottinette "

4 674 €

Nom du porteur :
Comité Départemental 44 de Roller Skateboard

Descriptif du projet :
La trottinette, mode de déplacement doux et écologique, est devenue incontournable. Malheureusement, l'engouement pour ce nouveau mode de transport est entaché par un nombre croissant d'accidents.
Le ministère des Sports a confié la compétence trottinette (non électrique) à la Fédération de Roller & Skateboard, qui élabore un plan de formation " savoir rouler en trottinette " à l'image du " savoir rouler à vélo " destiné aux classes de CM1-CM2. Le Comité départemental de Roller & Skateboard de Loire-Atlantique s'est porté candidat auprès de la Fédération française pour participer à la phase de test.
Dans ce cadre, nous souhaitons acquérir un parc de 30 trottinettes, 30 casques et les moyens de transport adéquats, pour intervenir dans les écoles élémentaires des grandes agglomérations du département. L'objectif est de former les jeunes à la bonne utilisation de la trottinette, en toute sécurité et en respectant le Code de la route.
Nous sommes convaincus que la baisse des accidents de trottinette passe par l'éducation de nos jeunes dès l'école primaire, et qu'ils garderont les bons réflexes quand ils atteindront l'âge pour utiliser la trottinette électrique.

Objets du financement : Vélo et mobilité douce

Défi	Thématique	Secteur géographique
Écologique	Mobilités et déplacements	Plusieurs délégations

Tiers-lieux, économie sociale et solidaire

N° 2224

Une cantine et une conserverie solidaires : pour faire des bocaux, en plus du labo, il nous faut un stérilisateur autoclave !

19 423 €

Nom du porteur :
TIPI tiers-lieu solidaire

Descriptif du projet :
Imaginez une cantine pas tout à fait comme les autres : une cantine joyeuse et solidaire qui servirait des repas équilibrés, à petit prix ou bien qui les offrirait (repas suspendus) à ceux qui en ont le plus besoin. Cette cantine existe, elle s'appelle la cantine de Tipi et fonctionne depuis 6 mois au Cellier. 2888 repas servis. C'est Léa qui a eu l'idée de cette Cantine anti-gaspi. Imaginez maintenant que cette cantine puisse faire encore mieux en développant une conserverie solidaire : au lieu d'être jetés, les invendus sont transformés par Léa et ses bénévoles en conserves (bocaux de légumes, plats complets, pikles…). Celles-ci sont vendues à prix libre sur place et sur le territoire grâce à des associations partenaires. C'est un changement d'échelle et une vraie innovation pour le territoire du Pays d'Ancenis. De quoi avons-nous besoin ? Pour faire des bocaux, en plus du labo, il nous faut un stérilisateur autoclave ! Qu'est-ce que c'est ? C'est une jolie machine qui permet de stériliser et pasteuriser les aliments conditionnés dans des récipients en verre. En six mois d'existence de la cantine, nous avons sauvé deux tonnes d'excédents alimentaires. Grâce à la conserverie et grâce à votre vote, nous pouvons doubler ce chiffre et changer la donne : une alimentation saine et équilibrée pour tous, c'est possible !
Visitez nos pages : https://www.facebook.com/tipitierslieu ou https://www.instagram.com/tipi.tiers.lieu

Objets du financement : Équipement / Matériel

Défi	Thématique	Secteur géographique
Écologique	Tiers-lieux, économie sociale et solidaire	Délégation Ancenis

N° 2647

Un Repair Café à Ancenis pour une consommation plus responsable : outils, équipements et aménagement de l'espace dédié

39 359 €

Nom du porteur :
Cultivons les Cailloux

Descriptif du projet :
L'association Cultivons les Cailloux est un collectif d'entrepreneurs du territoire d'Ancenis engagés pour une consommation plus responsable (artisans, créateurs, producteurs, praticiens du bien-être). Le réemploi, recyclage, surcyclage, zéro déchet, produits naturels font partie des modes de production des entrepreneurs du collectif. Pour mener nos activités, nous disposons d'un local dans le centre-ville d'Ancenis où diverses activités sont proposées : boutique de créateurs, ateliers grand public, séances de bien-être et formations.
Au sein de notre tiers-lieu, nous allons proposer un nouveau service pour sensibiliser à une autre manière de consommer : un Repair Café pour apprendre à réparer ses objets en panne ou abîmés. Pour animer notre " Repair Cailloux ", une équipe de bénévoles vous accompagne dans la réparation des objets que vous apportez et vous donnent toutes les clés et astuces pour effectuer ces réparations par vous-même. Le Repair Café n'est pas une boutique de réparation, la transmission de savoir-faire est l'un des objectifs majeurs de ce projet. Le type de réparation que vous pouvez faire dans notre Repair Cailloux ? Vélos, petit appareils électriques, vêtements, objets en bois, cuir, informatique...
Nous avons besoin de financer les outils et équipements pour le Repair café (bricolage et jardinage à la location) et aménager l'espace (cloisons, rangements, plan de travail éco-conçus)
Visitez notre site internet : https://cultivonslescailloux.org/

Objets du financement : Travaux de construction / Rénovation;Équipement / Matériel

Défi	Thématique	Secteur géographique
Écologique	Tiers-lieux, économie sociale et solidaire	Délégation Ancenis

N° 2168

Créer un espace citoyen au sein du tiers-lieu "La Charpenterie" à La Grigonnais

28 955 €

Nom du porteur :
La charpenterie

Descriptif du projet :
L'association "La Charpenterie", qui a investi le tiers-lieu du même nom, souhaite créer un espace de 250 m2 destiné aux citoyens, associations locales, etc. L'objectif est d'accueillir des petits événements, conférences, réunions, animations dans un espace ouvert à tous les citoyens partageant les valeurs du tiers-lieu : solidarité, écocitoyenneté, inclusion, vivre ensemble, dans une logique de place du village, lieu de convergence des dynamiques. La création de cet espace ouvert implique des travaux. Ils concernent divers aménagements : aménagements électriques, cuisine et sanitaires accessibles aux personnes à mobilité réduite, fosse compacte, aménagement technique de la place du village et décorations.
Le chantier favorisera le réemploi et l'utilisation de matériaux biosourcés. Le tiers-lieu de "La Charpenterie" se veut exemplaire en matière de développement durable, d'éco-conception des travaux, comme l'éco-conception d'événements.
Visitez notre page : https://parisbenares.wordpress.com/la-charpenterie/

Objets du financement : Travaux de construction / Rénovation

Défi	Thématique	Secteur géographique
Écologique	Tiers-lieux, économie sociale et solidaire	Délégation Châteaubriant

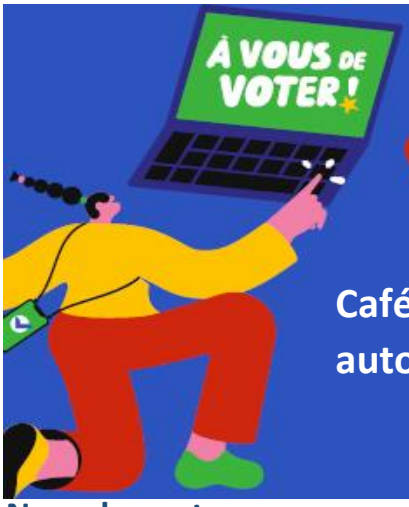

N° 2226

Café Associatif Roulant - C.A.R. en Erdre et Gesvres : un autobus aux espaces modulables

49 900 €

Nom du porteur :
Les Petits Ruisseaux

Descriptif du projet :
Depuis février 2022, l'association Petits Ruisseaux travaille en collaboration avec la CCEG et la CAF sur l'émergence d'un Café Associatif Roulant (C.A.R.), agréé espace de vie sociale (EVS). Celui-ci prendra la forme d'un autobus aux espaces modulables afin de permettre la mise en place de différentes activités. Ce véhicule aura vocation à stationner plusieurs jours d'affilée au même endroit et sera équipé de façon à tendre vers l'autonomie énergétique et pour fonctionner toute l'année. L'habitant-e sera au cœur même de la co-construction de l'animation de ce lieu pour favoriser les partages et les savoir-faire dans un cadre convivial et intergénérationnel. L'itinérance permettra d'aller vers chacun afin de lutter contre l'isolement et les formes de précarité, qu'elles soient numériques, de mobilité, économiques ou sociales : plutôt que l'habitant-e soit amené-e à se déplacer, à " faire la démarche de ", le C.A.R. viendra à sa rencontre, dans un lieu accueillant et mixant de multiples propositions (animations, ateliers, conférences, etc.). Pour rappel, ce projet répond à un diagnostic du territoire de la communauté de communes d'Erdre et Gesvres (CCEG) démontrant que de plus en plus d'habitant-es se retrouvent en situation d'isolement géographique, social et économique.

Objets du financement : Véhicule motorisé;Équipement / Matériel;Outils numériques

Défi	Thématique	Secteur géographique
Écologique	Tiers-lieux, économie sociale et solidaire	Délégation Châteaubriant

N° 2403

Un Repair Café à Treillières : aider à la réparation des objets du quotidien. Acquisition d'outils et matériel de réparation

5 352 €

Nom du porteur :
association Tilia

Descriptif du projet :
Le projet est porté par l'association TILIA (Treillères innovation laboratoire d'idées associatif). Notre volonté est de créer un repair café sur la commune de Treillières afin de permettre aux habitants de faire réparer des objets (ordinateur, électro-ménagers, tondeuse, vélos, vêtements) par des réparateurs bénévoles.
A ce jour, sur le territoire d'Erdre et Gesvres, comprenant 12 communes, 8 communes sont déjà dotées d'un repair café, soit porté par la commune ou soit par une association locale.
Dans les faits, des bénévoles se tiennent à disposition des visiteurs pour communément les impliquer dans la réparation de leur objet, l'idée étant de les rendre autonome et impliqué sur la nécessité de réparer plutôt que de jeter. Les ateliers, d'une durée de 2 à 4 heures se dérouleront dans une salle. Suivant le contexte et la fréquence 10 à 50 objets (en fonction des compétences de l'équipe, du matériel et des outils à disposition) sont présentés : 50 % sont réparés en séance et 20 % avec des pièces détachées.
Nous avons besoin d'équiper notre atelier : établi, compresseur, étau, serre-joint, support vélos, caisse à outils, scie, scie sauteuse, voltmètre, machine à coudre, perceuse, écarteur fourches, pistolet, plastifieuse, etc.

Objets du financement : Équipement / Matériel

Défi	Thématique	Secteur géographique
Écologique	Tiers-lieux, économie sociale et solidaire	Délégation Châteaubriant

N° 2419

Les jardins pédagogiques et partagés Café des P'tites Graines : acquisition de mobilier, création d'espaces et matériel pédagogiques

9 660 €

Nom du porteur :
Le Café des P'tites Graines

Descriptif du projet :
Le Café des P'tites Graines est un café associatif à l'usage des enfants et des familles en milieu rural (Saint-Omer-de-Blain) qui a pour but de tisser du lien social. Il soutient la fonction parentale et donne place aux initiatives de chacun. L'association a aussi pour ambition de faire connaître les enjeux de l'écologie aux plus petits et souhaite enrichir le projet par la création de jardins pédagogiques et partagés. Au programme : création d'un jardin pédagogique avec fabrication de perchoirs, de nichoirs, de petits bricolages pour le jardin, observation des p'tites bêtes, parcours sensoriel, ateliers scientifiques et artistiques, etc. Le jardin est suffisamment vaste pour y recevoir également de plus grandes bestioles et permet l'accueil de fermes itinérantes pour le plus grand plaisir des petits… et des grands ! Nos besoins concernent des aménagements et l'achat de matériel ou outils (serre, cabane de jardin, récupérateur d'eau, clôture en bois, bacs de plantation, outils pour adultes et enfants, mobilier, matériel pédagogique). Ce projet de jardin partagé est fondé sur des valeurs de solidarité, de convivialité et de partage entre les générations. La culture de fruits, légumes, fleurs et aromates en permaculture est au cœur des réflexions et au-delà du jardinage, on y cultive des liens forts !
Soutenir notre projet, c'est favoriser l'épanouissement des enfants tout en sensibilisant à de nouvelles façons de consommer et de respecter l'environnement.

Objets du financement : Aménagement / Infrastructure;Équipement / Matériel

Défi	Thématique	Secteur géographique
Écologique	Tiers-lieux, économie sociale et solidaire	Délégation Châteaubriant

N° 2434

Le Café d'à côté, un café associatif résolument collectif et inclusif, veut s'embellir pour et avec vous : terrasse, biblio-mobile et fresque

23 221 €

Nom du porteur :
Le café d'à Côté

Descriptif du projet :
Le Café d'à Côté, café associatif, vient de naître en plein cœur de Nozay. Il est porté et géré collectivement par les nombreux bénévoles, une bulle d'oxygène que nous proposons aux habitant.e.s du territoire. L'objectif de ce café est de faire rayonner la dimension collective et de partage sur Nozay et ses alentours et renouer des liens entre les habitants du territoire autour de projets ou d'un café ! C'est dans ce but que trois projets autour du Café d'à Côté ont émergé : 1) La conception d'une terrasse et de son mobilier amovible et adapté. Créée par des menuisiers du territoire, elle sera respectueuse de tou.te.s et sera le reflet des valeurs de solidarité et d'inclusivité portées par le Café. 2) La fabrication d'une biblio-mobile, vecteur d'ateliers autour du livre et de la parentalité, sera la petite touche de rêve et de folie dont nous avons tous et toutes besoin. Avec la biblio-mobile, le café associatif et ses partenaires pourront exporter leur aventure collective vers d'autres lieux. 3) La création d'une fresque collective grâce à un partenariat avec Plus de couleurs, collectif d'artistes du territoire, marquera cette aventure citoyenne et distillera les valeurs de l'art et celles soutenue. Chacun.e d'entre vous a sa place dans ce projet, il a été pensé et créé à l'intention de tous et toutes, accessible et adapté à tous et toutes. Alors n'hésitez plus, votez pour le Café et embarquez avec nous pour une aventure humaine et collective formidable !

Objets du financement : Aménagement / Infrastructure;Équipement / Matériel

Défi	Thématique	Secteur géographique
Écologique	Tiers-lieux, économie sociale et solidaire	Délégation Châteaubriant

N° 2586

Un toit pour sortir des murs : un kiosque à la croisée d'une médiathèque, d'une maison de retraite et d'un espace arboré

49 577 €

Nom du porteur :
association Tiers lieu Fayen

Descriptif du projet :
Dans la dynamique de création d'un tiers-lieu à Fay-de-Bretagne, le projet est de proposer un espace pour abriter les initiatives citoyennes. Il a été pensé suite à la réunion publique du 5 avril 2023 sous la forme d'un kiosque. Ce dernier serait installé entre la médiathèque, la maison de retraite et un espace arboré avec un ancien lavoir, une table de pique-nique et une table de jeux. L'association de la médiathèque, l'Evasion Fayenne, souhaite sortir de ses murs pour offrir une nouvelle expérience à son public habituel, mais également attirer un nouveau public. La proposition est donc d'installer un kiosque traditionnel en chêne avec toiture en ardoise, plus un box de rangement pour stocker des outils, un frigo, tables, chaises, verres, matériel de son... Le kiosque serait en accès libre puis se transformerait en scène de spectacle, atelier de bricolage ou comptoir de café éphémère… L'objectif est en effet de proposer tout au long de l'année des activités fédératrices, accessibles à tous, dans le but de favoriser l'ouverture d'esprit, les échanges et le lien social. Un toit donc pour inviter à sortir des murs de sa chambre, de sa maison de retraite, de son quotidien, de son isolement, de ses habitudes… Un toit pour abriter une conversation, une ouverture sur le monde, une découverte, une rencontre, un rire, un silence...

Objets du financement : Travaux de construction / Rénovation;Équipement / Matériel

Défi	Thématique	Secteur géographique
Écologique	Tiers-lieux, économie sociale et solidaire	Délégation Châteaubriant

N° 2619

MINES DE FAIRE, un tiers-lieu pour tous : aménagement et équipements dédiés aux activités

9 600 €

Nom du porteur :
Détente et Loisirs de la Brutz

Descriptif du projet :
Mines de "Faire" à Rougé. L'activité des anciennes mines de fer de Rougé a été abandonnée au siècle dernier. De ce passé, il reste le parc-musée situé sur l'ancien site des mines de fer et l'ancienne voie ferrée servant à transporter le minerai. Nous souhaitons faire référence à ce passé minier pour notre projet conduit par un groupe de citoyens bénévoles depuis 2022. Pour permettre de créer du lien, de la solidarité et du partage entre les habitants, nous proposerons un " wagonnet " d'activités intergénérationnelles dans un lieu intitulé " MINES DE FAIRE, un tiers-lieu pour tous ".
Pour que les idées se concrétisent, ce lieu est ouvert à l'ensemble des habitants du territoire (Rougé et communes proches) et concerne tous les âges de la vie. Quatre espaces modulables en fonction des activités et des projets seront créés pour répondre aux propositions des habitants : ateliers et échanges de savoirs, activités autour de la parentalité, initiation informatique, salon de thé, convivialité
Le budget participatif aidera à financer l'aménagement et les équipements dédiés à chaque espace (outils de jardinage, matériel de petite menuiserie, machines à coudre, cuisinière, évier, batterie de cuisine, jeux, tapis, ordinateur, cloisons) pour un montant d'environ 8000 euros.
Le collectif citoyen s'appuie sur l'association Détente et Loisirs de la Brutz et le soutien de la commune qui met à disposition les locaux pour le tiers-lieu.

Objets du financement : Équipement / Matériel

Défi	Thématique	Secteur géographique
Écologique	Tiers-lieux, économie sociale et solidaire	Délégation Châteaubriant

N° 2638

Marché de producteur.trices solidaire et festif : aménagement et équipement pour un espace de vente de produits locaux et d'événements

47 957 €

Nom du porteur :
Lâche Tout

Descriptif du projet :
Le projet est porté par l'association Lâche Tout, implantée à Plessé. Nous mettons en place un marché solidaire de produits paysans locaux. Nous faisons le constat que beaucoup de personnes n'ont pas accès à une alimentation de qualité, faute de pouvoir la payer. Et en même temps, les paysan.nes, ont du mal à se rémunérer convenablement. En proposant un marché solidaire, nous espérons répondre à ces deux problématiques en même temps : un accès le plus large possible à des produits de qualité, et une garantie de rémunération pour les producteur.trices. Sur ce marché, les client.es peuvent choisir entre trois prix : 100 %, qui correspond au prix des produits vendus habituellement ; 75 % pour permettre un accès plus large aux produits paysans ; 125 % pour celle et ceux qui peuvent mettre plus. C'est donc à la fois une solidarité entre les client.es et une solidarité entre les producteur.trices.
Ce marché est au cœur de l'association, il met en valeur la production de l'association : farine, pain et bière, ainsi que la production locale : légumes, fromages, œufs, miel... Des soirées "bar-tapas", apportent, une fois par mois, une dimension festive et culturelle en proposant des concerts, du théâtre, des projections de film, ateliers. C'est aussi l'occasion de déguster les produits qui y sont présents avec un bar et une restauration sur place.
Visitez notre page Facebook : https://www.facebook.com/associationlachetout/

Objets du financement : Travaux de construction / Rénovation

Défi	Thématique	Secteur géographique
Écologique	Tiers-lieux, économie sociale et solidaire	Délégation Châteaubriant

N° 2653

L'atelier ambulant : réparer le présent pour préserver l'avenir : achat du véhicule et du matériel de réparation

45 166 €

Nom du porteur :
Centre Socio-Culturel LaMano

Descriptif du projet :
" L'Atelier Ambulant " est un concept itinérant de Repair Café qui vise à promouvoir l'écocitoyenneté tout en renforçant les liens sociaux sur le territoire de Nozay. Porté par l'association LaMano, cet atelier ambulant est un véhicule aménagé, dont l'objectif est d'offrir des séances de réparation d'objets gratuits, tout en promouvant un mode de consommation responsable axé sur la réutilisation et la création d'objets écoresponsables.
L'atelier ambulant comprend plusieurs espaces dédiés : Espace d'accueil et d'information (démarches zéro déchet et zéro gaspillage), un espace de réparation (l'équipement du véhicule comprendra une variété d'outils ainsi qu'un espace de travail pour réparer des objets légers. Les réparations seront effectuées gratuitement, et les bénéficiaires seront encouragés à participer aux réparations ou à s'engager sous différentes formes), un espace café et un espace zéro déchet (en accord avec les besoins et les envies des gens, cet espace permettra de créer des produits d'entretien, des produits cosmétiques et de réaliser des projets anti-gaspillage et de bricolage avec des palettes).
Visitez notre site internet : https://lamano.centres-sociaux.fr/

Objets du financement : Véhicule motorisé;Équipement / Matériel

Défi	Thématique	Secteur géographique
Écologique	Tiers-lieux, économie sociale et solidaire	Délégation Châteaubriant

N° 2682

L'oasis de vitalité : un espace de ressourcement, de partage et de rencontre : acquisition de petites structures, tiny house et véhicule

48 797 €

Nom du porteur :
OASIS de Vitalité

Descriptif du projet :
L'association (en cours de création), située à Rougé, investit un lieu pour permettre à tous de se rencontrer, de trouver et partager des solutions pour ''Être'' ou ''Faire'' respectueuses de l'individu et de l'environnement. Le projet associatif : permettre une accessibilité à du bien-être physique et/ou moral pour tous les habitants du territoire en (re)prenant confiance en soi, en ses capacités et forces. Des associations et des professionnels seront invités à apporter des solutions et techniques individuelles ou collectives (yoga, réflexologie, massage, acupuncture, sophrologie). On trouve l'équilibre entre donner et recevoir pour développer des relations humaines saines à l'intérieur comme à l'extérieur de ce lieu. On découvre les compétences de chacun et on y prend appui pour apporter de la fluidité à cette Oasis. On souhaite aller plus loin dans sa démarche d'ouverture en se proposant comme ressource humaine et technique aux autres associations. L'implantation et la construction de paillourtes et de chalets, avec des matériaux locaux (bois, terre, paille…) et de récupération et l'aménagement global du lieu sont déjà principalement assurés par les membres de l'association, avec l'aide d'associations extérieures et/ou de professionnels.
Visitez notre site internet : https://oasis-de-vitalite.solidarite-locale.fr/

Objets du financement : Travaux de construction / Rénovation;Équipement / Matériel

Défi	Thématique	Secteur géographique
Écologique	Tiers-lieux, économie sociale et solidaire	Délégation Châteaubriant

N° 2299

Petit Bar, nouveau lieu de convivialité à Orvault : agrandissement et amélioration du lieu par une terrasse en bois et une pergola

32 218 €

Nom du porteur :
Le Petit Bar

Descriptif du projet :
Notre bar associatif, "le petit bar", récemment ouvert pour créer du lien social et intergénérationnel dans le quartier du Petit Chantilly à Orvault, souhaite améliorer sa première version réalisée rapidement pour une ouverture à l'été 2023.
Le projet est de financer une terrasse en bois et une pergola pouvant se fermer en cas de mauvais temps. Ce projet permettra d'accueillir les adhérents et usagers dans de meilleures conditions et d'allonger son ouverture en dehors de la saison d'été.
Ce lieu est entièrement géré par des bénévoles (une soixantaine à ce jour) qui ont à cœur de réunir d'autres associations, écoles, habitants des quartiers limitrophes pour échanger et se divertir autour d'animations culturelles, artistiques et sportives.
Convaincus que les solidarités de demain commencent par une meilleure connaissance de ses voisins, nous redoublons d'effort pour que ce lieu perdure dans l'état d'esprit et les valeurs de ses débuts : la proximité, la convivialité, l'inclusion, la coopération et la créativité.

Objets du financement : Travaux de construction / Rénovation

Défi	Thématique	Secteur géographique
Écologique	Tiers-lieux, économie sociale et solidaire	Délégation Nantes

N° 2369

Une parcelle collective de jardins pour réunir les citoyens et jardiniers : construction d'une serre et allongement du cabanon collectif

42 289 €

Nom du porteur :
Les Jardins du Danube

Descriptif du projet :
Ce projet est porté par la nouvelle association Les Jardins du Danube de Saint-Herblain. Les jardins existent depuis près de 10 ans au sein du parc de la Savèze avec de nouvelles parcelles du quartier Bagatelle. Ce parc est le poumon vert des nouveaux arrivants du quartier (Sillon-Bagatelle). La parcelle collective des jardins que nous souhaitons créer aura pour vocation l'échange (matériel, information, plants et graines) et la mise en pratique de techniques de jardinage. Pour créer l'espace d'accueil et d'échange, nous prévoyons la construction d'une serre couplée à l'allongement du cabanon collectif.
Nos objectifs sont de favoriser l'économie d'eau (citerne de récupération, paillage), l'autonomie (développement du semis, sélection des graines, partage, compostage) et de promouvoir la diversité des espèces et l'intégration du monde sauvage dans le monde des jardins, amélioration des connaissances en pollinisation (abeilles sauvages, construction d'hôtels à insectes)
Ce projet répond aux 3 défis du budget participatif : Il est social et mixe les habitants du Sillon de Bretagne, rue du Danube. Il est écologique, car il s'intègre dans le parc sans dénaturer l'espace naturel existant en utilisant des matériaux écologiques. Il est citoyen, car il concerne toutes les personnes et structures du quartier (école - collège - CSC Sillon de Bretagne - association Les Jardins du Danube - Ville de Saint-Herblain).
Visitez notre page Instagram : https://www.instagram.com/lesjardinsdudanube/

Objets du financement : Aménagement / Infrastructure;Équipement / Matériel

Défi	Thématique	Secteur géographique
Écologique	Tiers-lieux, économie sociale et solidaire	Délégation Nantes

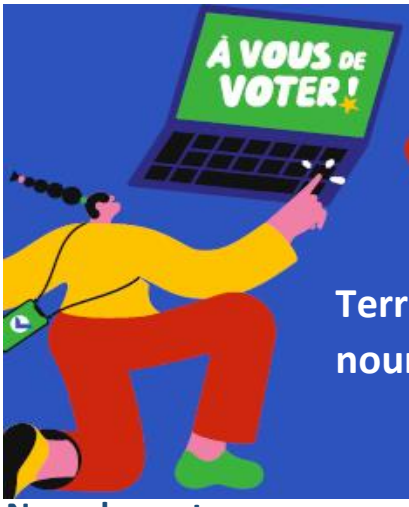

N° 2440

Terre Lieu.x : aménagement d'une cuisine pour ateliers nourriciers et solidaires et achat de matériel de cuisine

32 849 €

Nom du porteur :
Amicale Laïque de Vertou

Descriptif du projet :
Terre Lieu.x est un tiers-lieu créé fin 2020 à Vertou dans le cadre de la reconversion d'un ancien terrain de football désaffecté, sur une surface totale d'environ 1 ha, pour y développer des activités agroécologiques. Terre Lieu.x est porté par un collectif d'associations et des habitants. Le collectif associatif regroupe cinq associations fondatrices : Amicale Laïque de Vertou (propriétaire du terrain), Association Saint Benoît Labre, La CIM E, Ici pour demain et le Parc à cabanes.
Plusieurs activités, à finalité sociale et écologique, sont proposées par Terre Lieu.x, chacune étant animée par une ou plusieurs associations et des habitants. Parmi elles, des "ateliers nourriciers et solidaires" ont été mis en place à destination d'une part du grand public et d'autre part de publics ciblés (jeunes en service civique, associations accompagnant des personnes en situation de handicap, habitants de quartiers prioritaires de la métropole, écoles et groupes de salariés d'entreprises). Ces ateliers nourriciers s'inscrivent dans la logique globale de l'économie circulaire et couvrent plusieurs volets : permaculture, compostage, cuisine, low-tech.
La mise à disposition d'un espace adapté pour le développement des ateliers cuisine nécessite la réalisation de travaux d'aménagement de locaux et l'achat d'équipements et de matériel de cuisine.
Visitez notre site internet : https://urlz.fr/noLI

Objets du financement : Aménagement / Infrastructure;Équipement / Matériel

Défi	Thématique	Secteur géographique
Écologique	Tiers-lieux, économie sociale et solidaire	Délégation Nantes

N° 2466

Aménagement d'une cantine écoresponsable et solidaire au sein du quartier Zola à Nantes

32 293 €

Nom du porteur :
Le Noyau

Descriptif du projet :
Notre association " le Noyau " anime un lieu de convivialité et de partage au cœur du quartier Zola à Nantes. Avec les 400 habitants du quartier adhérents de l'association, nous donnons vie à des projets collectifs et proposons une programmation ouverte depuis 2020 : poulailler partagé, concerts, cours de danse et yoga, spectacles pour enfants…
Nous présentons au budget participatif de Loire-Atlantique notre projet d'aménagement de la cantine de l'association.
Notre cantine permettra de proposer aux adhérents et aux habitants du quartier une alimentation responsable (locale, de saison, antigaspi et végétarienne), saine (recettes équilibrées, aliments minimalement transformés), et solidaire (repas à prix libre, en fonction des moyens de chacun des convives).
La cantine du Noyau aura également une vocation pédagogique : elle accueillera des cours de cuisine écoresponsables. L'objectif sera de partager avec petits et grands les secrets de recettes végétariennes goûteuses au fil des saisons. Nos menus seront préparés avec des fruits et légumes issus de circuits courts et de produits invendus.
Les travaux d'aménagement auront lieu en 2024 par l'intermédiaire de chantiers participatifs, dans un esprit d'entraide de quartier et d'économie de budget. Nous privilégierons du matériel économe en énergie, de seconde main.

Objets du financement : Aménagement / Infrastructure;Équipement / Matériel

Défi	Thématique	Secteur géographique
Écologique	Tiers-lieux, économie sociale et solidaire	Délégation Nantes

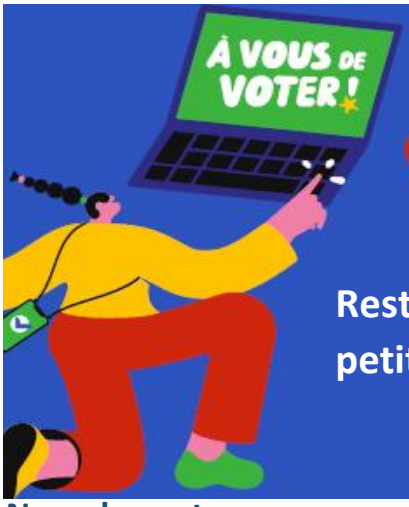

N° 2551

Restauration du "Petit bazar" à Indre et création du plus petit tiers lieu de la métropole !

20 110 €

Nom du porteur :
Petit bazar indrais

Descriptif du projet :
Jusqu'en 1980, Basse-Indre grouillait de commerces aménagés au rez-de-chaussée des maisons. Aujourd'hui, plus de commerces, mais un bâtiment résiste à la transformation. Irréductible parce que minuscule : 11 m2 au sol, c'est le "Petit Bazar" de la venelle du port Larron, actif jusque dans les années 1950.
Le projet est aujourd'hui de le réhabiliter en valorisant son architecture : une ossature bois avec remplissage de mâchefer (les Forges ne sont pas loin !) sur soubassement de briques.... Et de lui offrir un nouvel avenir ! Ainsi, le bazar devient le plus petit tiers lieu de la métropole, un espace ouvert de rencontres, d'animations, d'évènements, de résidence d'artistes, de mémoire de la commune !
Le projet est porté par des anciens et nouveaux Indrais de toutes générations, soutenus par les propriétaires donateurs du bâti, la mairie, les associations Indre Histoire d'îles et la Compagnie des Indres. Des chantiers participatifs seront organisés en 2024, ouverts à tous, Indrais ou non, professionnels et bricoleurs, pour les reprises de maçonnerie, d'enduits, de menuiserie, de raccordement à l'électricité et au réseau d'eaux pluviales.
"Petit Bazar" mais grand projet pour la dimension participative de son chantier et pour sa nouvelle vie de tiers lieu au cœur d'une dynamique de cohésion sociale et citoyenne.

Objets du financement : Travaux de construction / Rénovation

Défi	Thématique	Secteur géographique
Écologique	Tiers-lieux, économie sociale et solidaire	Délégation Nantes

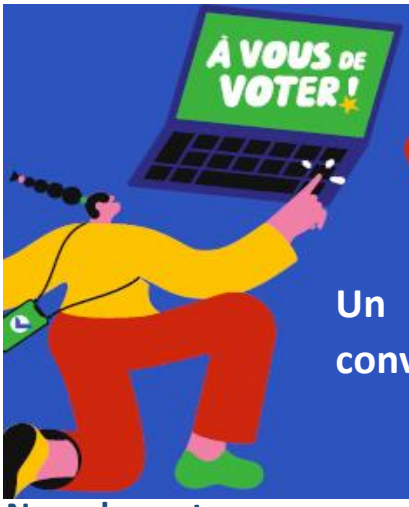

N° 2566

Un café associatif itinérant pour créer des lieux de convivialité à Couëron

34 921 €

Nom du porteur :
Couëron Ebullition

Descriptif du projet :
Notre association Couëron ébullition souhaite répondre à un besoin : proposer un lieu ouvert le soir et/ou le week-end, accessible à toutes et tous. Notre ambition ? Favoriser les échanges conviviaux, intergénérationnels et culturels à Couëron.
L'objectif est de cultiver l'esprit village en créant un nouveau lieu de convivialité où pourraient se mêler des animations dédiées au patrimoine, aux savoirs et savoir-faire des habitants… Tout reste à imaginer avec vous !
Dans un premier temps, nous avons imaginé un café associatif itinérant. L'idée serait d'aller à votre rencontre à l'aide de deux vélos et leurs remorques. Destination : bords de Loire, Zac ouest, maison de retraite…
À bord de ce lieu d'échanges : boissons, gourmandises locales et évènements concoctés avec et pour le plus grand nombre.
Retrouvons-nous pour des moments festifs à deux pas de chez vous.

Objets du financement : Véhicule motorisé;Équipement / Matériel

Défi	Thématique	Secteur géographique
Écologique	Tiers-lieux, économie sociale et solidaire	Délégation Nantes

N° 2568

Permettre la collecte et le réemploi de vêtements pour au bénéfice d'anciens détenus

2 064 €

Nom du porteur :
Permis de Construire 44

Descriptif du projet :
Permis de construire 44 accompagne des personnes ayant connu une condamnation pénale afin de les aider à reconstruire un projet de vie choisi, pérenne et utile. Les bénéficiaires de l'association sont nombreux à rencontrer des difficultés sociales et économiques, certains connaissent un parcours d'errance ou des situations de grande précarité.
L'association apporte un soutien global grâce au suivi individuel et aux ateliers collectifs. Elle propose également à ceux qui le souhaitent de venir prendre un café, accéder aux ordinateurs pour faire des démarches administratives ou encore de recharger leur téléphone portable.
Nous avons noté ces dernières années que les dons de vêtements étaient bien accueillis par les bénéficiaires. Ainsi est née l'idée de mettre en place un dressing solidaire en lien avec les habitants du quartier Pirmil / Nantes Sud.
Notre souhait :
- Organiser une collecte de vêtements auprès des habitants du quartier
Cette collecte impliquera les bénéficiaires eux-mêmes et favorisera le lien social.
- Mettre à disposition des machines à laver pour permettre aux bénéficiaires de laver le linge collecté et leur propre linge
- Organiser des ateliers couture pour réparer les vêtements collectés et les vêtements des bénéficiaires

Objets du financement : Équipement / Matériel

Défi	Thématique	Secteur géographique
Écologique	Tiers-lieux, économie sociale et solidaire	Délégation Nantes

N° 2579

Marché paysan, gourmand et festif - Saint-Donatien, Nantes

33 100 €

Nom du porteur :
Les Bouillonnantes

Descriptif du projet :
Le projet est la création d'un marché paysan et gourmand, qui aura lieu une fois tous les deux mois sur la place du 51eme Régiment d'artillerie de Nantes. L'association Les Bouillonnantes a pour objectif de fédérer, soutenir, accompagner et valoriser les lieux et acteurs engagés en faveur d'une alimentation responsable, à Nantes et autour de Nantes. L'association vise aussi à renseigner et inspirer les professionnels et citoyens vers des pratiques alimentaires durables et vertueuses sur les plans environnemental, social et économique. Afin de porter un message positif et joyeux sur l'alimentation durable, de mettre en valeur les acteurs de notre belle région, l'association souhaite développer des évènements grand-public, fédérateur et festif.
Visitez notre site web : https://les-bouillonnantes.com/

Objets du financement : Équipement / Matériel

Défi	Thématique	Secteur géographique
Écologique	Tiers-lieux, économie sociale et solidaire	Délégation Nantes

N° 2582

Equiper le futur café associatif de Vertou

4 328 €

Nom du porteur :
Café associatif de Vertou

Descriptif du projet :
Nous sommes un collectif de vertaviens motivés pour faire vivre et animer un lieu d'échange, participatif et intergénérationnel : un café associatif (le nom définitif est en cours de vote pas les adhérents).
Le fonctionnement du café est construit en intelligence collective.
- Un lieu de rencontre, fédérateur, afin d'animer la vie locale et mutualiser les énergies de création collective ; un lieu pour se retrouver autour d'un café, d'un jeu, d'un livre, d'une soirée, à la sortie de l'école, en famille, entre amis.
- Un lieu ressource ; participatif, de partage de pratiques et mise en valeur des compétences.
- Un lieu d'entraide et de solidarité : pour promouvoir le lien intergénérationnel, la transmission, l'échange de savoirs, vivre des moments chaleureux et rompre les clivages.
Le café sera accueilli dans les locaux du Parvis du Sénevé, en plein cœur de Vertou. Le local est déjà très bien équipé. Nous y ajouterons du matériel pour créer notre identité et disposer de tout le nécessaire pour les animations qui y seront proposées (jeux, livres, fauteuils, vidéoprojecteur…). Un coin enfant sera aménagé.
Pour commencer, le café associatif sera ouvert les mercredis après-midi, les vendredis du goûter à la soirée, et un samedi matin par mois. Sa fréquentation, le succès de sa programmation et le nombre de bénévoles pourront nous amener à faire évoluer ces jours d'ouverture.

Objets du financement : Équipement / Matériel

Défi	Thématique	Secteur géographique
Écologique	Tiers-lieux, économie sociale et solidaire	Délégation Nantes

N° 2593

La Guinguette à Léon, un tiers-lieu en bords de Sèvre ! Un lieu pour tous ! Achat de containers aménagés, récupérateur d'eau, toilettes sèches

45 982 €

Nom du porteur :
la Guinguette à Léon

Descriptif du projet :
Développer un lieu de convivialité et de partage, accessible à tous, intergénérationnel, dans un cadre agréable ! Lutter contre l'isolement en facilitant le lien social avec un projet collectif et participatif ! Favoriser la mixité sociale et la dynamique inter associative par le partage des savoirs, du matériel et par l'animation d'ateliers divers. Permettre une découverte culturelle par une programmation accessible et variée avec la présence d'artistes locaux… Voici le projet de l'Association collégiale " La guinguette à Léon " formée d'une centaine de bénévoles ! Après une première saison à succès, avec un engagement fort des habitants et associations de quartier, nous souhaitons transformer la guinguette en tiers-lieu ! Parce que la vie locale n'a pas de saison, nous souhaitons le pérenniser tout au long de l'année en créant un espace accessible aux différentes associations, collectifs et citoyens en complément des temps d'ouverture de la Guinguette. Le lieu identifié pour ce projet est un parking aujourd'hui inexploité situé en bords de Sèvre, qui a vu par le passé différentes festivités et autres activités nautiques… Avec en vue un projet écoresponsable privilégiant l'économie locale et circulaire, nous souhaitons par l'achat notamment de containers aménagés, récupérateur d'eau, toilettes sèches faciliter la logistique et le partage de l'espace.
Visitez notre site internet : https://www.helloasso.com/associations/la-guinguette-a-leon

Objets du financement : Travaux de construction / Rénovation;Équipement / Matériel

Défi	Thématique	Secteur géographique
Écologique	Tiers-lieux, économie sociale et solidaire	Délégation Nantes

N° 2614

Espace Simone de Beauvoir : association féministe : acquisition de matériel (bureaux, chaises, matériel informatique) pour le co-working sorore

16 000 €

Nom du porteur :
Espace Simone de Beauvoir

Descriptif du projet :
L'Espace Simone de Beauvoir, association féministe, ouvre un espace co-working dans ses locaux à Nantes. Espace associatif qui existe depuis 30 ans à Nantes, nous fédérons 13 associations dans la défense de l'égalité femme-homme et la promotion des droits des femmes.
Centre d'information, de rencontres, d'échanges, de conduite de projets et de ressources (nous avons une bibliothèque féministe), nous avons décidé d'aménager nos locaux pour permettre à toutes et tous de venir travailler dans un lieu bienveillant et égalitaire. Notre Espace, ainsi que notre co-working, c'est une communauté de femmes et hommes partageant la même vision. Cet espace est dédié à toutes et tous ceux qui souhaitent travailler accompagnés (free-lance, télétravail, études). Notre Espace vous promet tranquillité dans un lieu accueillant, là où nous avons tous la défense de l'égalité comme point commun. Vous aurez à disposition du wifi, une imprimante, un coin cuisine avec frigo et micro-ondes et un coin lecture. Vous pourrez également découvrir tout au long de l'année le travail de différentes femmes artistes dans nos locaux.
Espace ouvert et gratuit, nous sommes situés à l'arrêt du tram de la ligne 1 " Gare Maritime ". Nous sommes à moins de 10 minutes en train du centre-ville et à 15 minutes de la gare. Nous sommes ouverts tous les jours de 10h00 à 17h00 (15 quai Ernest Renaud 44100, à Nantes.)
Visitez notre site web : https://www.espace-de-beauvoir.fr/

Objets du financement : Équipement / Matériel

Défi	Thématique	Secteur géographique
Écologique	Tiers-lieux, économie sociale et solidaire	Délégation Nantes

N° 2625

Le coworking et incubateur social et solidaire dédié à l'entreprenariat et aux projets écologiques en quartiers prioritaires

35 561 €

Nom du porteur :
Greenact France

Descriptif du projet :
L'aménagement urbain pèse de manière importante sur l'empreinte écologique du territoire, mais concentre également des leviers considérables en matière de transition écologique et d'entreprenariat. À l'échelle des quartiers, il s'agit de favoriser la diminution des dépenses contraintes, d'améliorer la qualité de vie des habitants et de promouvoir un développement de l'entreprenariat endogène. Au cœur du quartier prioritaire de la Bottière à Nantes et hébergé par le tiers-lieu Beau-Tiers-Lieu, le coworking d'incubation sociale et solidaire propose des services gratuits de coworking, d'incubation et d'accompagnement de projets écologiques. En parallèle, cet espace souhaite permettre le développement d'un programme de transition écologique populaire, pour et par les quartiers prioritaires de la ville (QPV), à travers l'animation d'ateliers ludiques co-construits et la co-réalisation de reportages vidéo sur le climat avec les habitants. Ce coworking entend appuyer les acteurs de la ville à : 1) intégrer les enjeux de la transition écologique à leurs pratiques, 2) comprendre la place de l'entreprenariat dans les QPV et appréhender les difficultés individuelles et collectives de par la communication et l'incubation, 3) en plus des aspects méthodologiques communs à la gestion et l'accompagnement de projet, l'incubation au sein du coworking traitera spécifiquement de la question de la transition écologique et de l'entreprenariat en QPV.

Objets du financement : Équipement / Matériel

Défi	Thématique	Secteur géographique
Écologique	Tiers-lieux, économie sociale et solidaire	Délégation Nantes

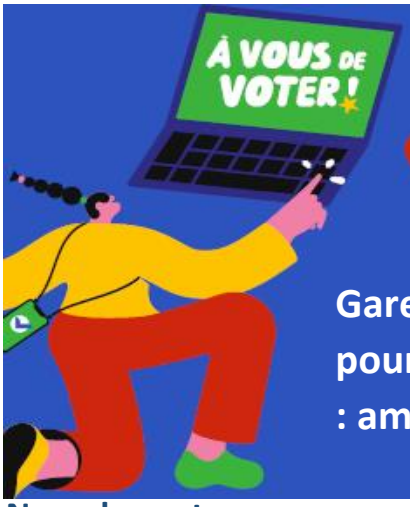

N° 2655

Gare de Pont Rousseau à Rezé : un espace ouvert à tous pour (re)donner au plus grand nombre le plaisir des mots : aménagement de l'espace

25 619 €

Nom du porteur :
Collectif la voie est libre

Descriptif du projet :
Le projet est porté par notre association "collectif la voie est libre". Notre projet a pris place dans un bâtiment typique des gares du Pays de Retz. Mise en service en 1875, la gare de Pont-Rousseau fait partie du patrimoine rezéen et est bien identifiée par les habitants du quartier. A l'étage, notre association a souhaité transformer l'ancien appartement du chef de gare en un lieu ouvert aux habitant·es de Rezé. La ligne de chemin de fer, qui y passe pour rejoindre la mer, l'horizon, est une invitation au rêve et à l'imagination... Une identité forte propice à l'expérimentation et à la créativité. Notre projet : fabriquer un véritable lieu de vie et de rencontres, un espace de culture et d'échanges ouvert sur le quartier. Ainsi, depuis septembre 2023, une vingtaine d'habitant·es, professionnel.les du monde de l'écriture, et plus largement du monde de la culture ont pris place dans ce nouvel espace. 16 bureaux sont disponibles et notre espace de réunion sera ouvert en soirée et le week-end au grand public dans le cadre d'ateliers (ateliers d'écriture, ateliers créatifs, ateliers d'éducation aux médias, etc.). Ce lieu s'inscrit également en parfaite cohérence avec la première librairie indépendante et généraliste de Rezé : la librairie de La petite Gare, située au rez-de-chaussée. Nous sollicitons le soutien du département dans le cadre du budget participatif, afin de finaliser l'aménagement de ce nouveau lieu de vie.

Objets du financement : Équipement / Matériel

Défi	Thématique	Secteur géographique
Écologique	Tiers-lieux, économie sociale et solidaire	Délégation Nantes

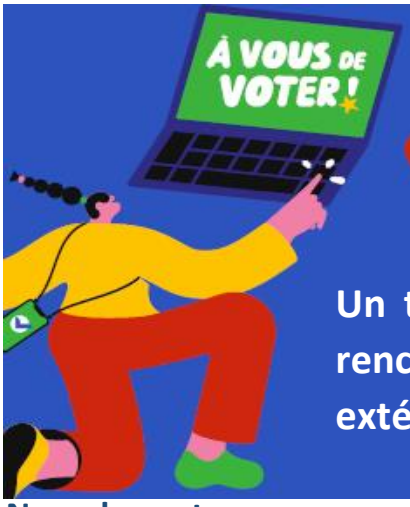

N° 2603

Un tiers-lieu convivial, simple et joyeux qui favorise la rencontre : aménagement des espaces intérieur et extérieur du lieu

15 129 €

Nom du porteur :
L'Arche Le Sénevé

Descriptif du projet :
Le projet est porté par l'association L'Arche Le Sénevé, association du médico-social, déjà présente avec ses 2 foyers de vie à Vertou, ainsi qu'à la Haye-Fouassière. D'autres associations de Vertou, notamment " Le Bar Associatif ", partageant le même souhait d'animer un lieu de rencontres en cœur de bourg et de créer du lien social, s'impliquent également dans le projet.
Nous souhaitons développer un lieu ouvert sur la ville et le tissu local, situé au cœur de Vertou dans un espace contiguë à un foyer de vie pour personnes en situation de handicap. Nous y proposerons des événements portés par et avec des personnes en situation de handicap. Ce sera autant d'occasions d'initier la rencontre et de créer du lien entre tous les habitants de la ville, dans leur diversité sociale, culturelle et générationnelle.
Nous souhaitons aménager un espace extérieur convivial (dépose des grilles existantes devant le bâtiment, terrasse, jardinières ouvertes à tous) et de l'espace intérieur (mobiliers et équipements de seconde main).
Au programme : Quelques permanences de la " Boîte à partage ", un espace où chacun pourra venir déposer un objet qu'il n'utilise plus ou et en prendre un gratuitement ; Des soirées festives et conviviales, façon afterwork ou soirées à thème (soirée jeux, concert, ciné-débat, expositions, conférences …). En journée, différentes activités pourront aussi être proposées lors de permanences d'ouverture (ateliers créatifs parents/enfants, cafés parents du matin).

Objets du financement : Équipement / Matériel

Défi	Thématique	Secteur géographique
Écologique	Tiers-lieux, économie sociale et solidaire	Délégation Nantes

N° 2660

Construction d'une halle des initiatives solidaires, 500 m2 à investir : financement des travaux des espaces intérieurs

47 664 €

Nom du porteur :
Plan B Tiers Lieu des Transitions

Descriptif du projet :
La Halle des Solidarités est le projet phare du collectif d'associations Plan B de Nantes. C'est le projet pour lequel nous avons travaillé à intégrer les actions de tous les fondateurs. Il comprend le marché du MAB, qui redistribue des invendus alimentaires chaque semaine à 200 familles, ainsi que le fablab d'ID Numeric, qui vise à promouvoir la création numérique dans le quartier. La recyclerie de la régie de quartier Océan rend accessible une variété de vêtements et d'objets. De plus, on y trouve des ateliers partagés offrant un accès à des espaces de production destinés aux professionnels et amateurs.
Nous avons également conçu l'espace pour qu'il soit modulable, afin d'accueillir d'autres activités et d'autres porteurs de projets aux envies variées, telles que la réparation de vélos, des ateliers de cuisine à partir d'invendus, ainsi qu'une future programmation culturelle, entre autres.
Le résultat est le lancement, fin 2023, de la construction d'une Halle de 500 m2 conçue pour évoluer en fonction de ses différents usages. Nous allons intégrer au bâtiment des matériaux de réemploi issus de filières de revalorisation locales. Le chantier sera l'occasion d'accueillir les habitants et les curieux qui souhaitent participer à la construction des espaces intérieurs et de leurs aménagements. C'est dans le but de financer ces éléments que nous sollicitons votre soutien aujourd'hui, un soutien pour nous aider à voir sortir de terre ce rêve collectif.

Objets du financement : Travaux de construction / Rénovation

Défi	Thématique	Secteur géographique
Écologique	Tiers-lieux, économie sociale et solidaire	Délégation Nantes

N° 2687

L'Atelier du Repair Café, ALBI, Indre : acquisition d'équipements et outillage

3 311 €

Nom du porteur :
Section locale de l' Amicale Laïque de Basse-Indre

Descriptif du projet :
L'Atelier du Repair Café est une section de l'amicale laïque de Basse-Indre. Depuis six ans, il anime des sessions mensuelles d'auto-réparation de matériel domestique sur la commune d'Indre. Grâce à nos campagnes de communication à l'échelle de la commune d'Indre et des communes voisines, nous sommes heureux d'observer que le public reçu (15 à 20 personnes à chaque session) et le nombre de réparateurs (aujourd'hui 20 adhérent.e.s réparateurs.trice.s) augmente chaque année.
Les réparateurs, aujourd'hui, viennent avec leur propre matériel, qui est prêté au public pour la réparation de leurs objets, mais tous les réparateurs ne sont pas équipés avec le même outillage et certains outillages spécifiques manquent pour permettre de réelles solutions de réparations des objets apportés plus complexes (micro-ondes, appareil électronique…). L'animation d'ateliers nécessite aussi des matériels de sécurisation électrique spécifique à l'accueil du public. Nous souhaitons améliorer la qualité de nos interventions et d'élargir notre périmètre d'action (ex : intervention en école), dans ce cadre, nous sollicitons le budget participatif pour diverses acquisitions en particulier pour de l'outillage spécifiques de réparation, sécurisation, ainsi que du matériel de communication (flyer, poster), de rangement.

Objets du financement : Équipement / Matériel

Défi	Thématique	Secteur géographique
Écologique	Tiers-lieux, économie sociale et solidaire	Délégation Nantes

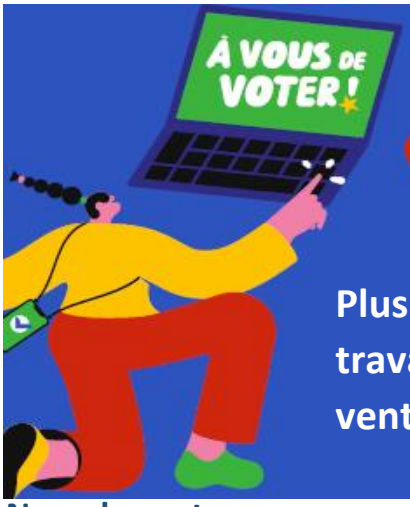

N° 2179

Plus de friperie… moins de gâchis ! Objectif : financer des travaux au sein d'un tiers-lieu pour agrandir l'espace de vente dédié à la friperie

46 747 €

Nom du porteur :
Recyclerie Le Grenier

Descriptif du projet :
Le projet est de diminuer le volume de déchets textiles et de réinvestir les bénéfices dans les projets du tiers lieu collectif et d'intérêt général : plus d'offre culturelle en milieu rural (spectacles gratuits et tout public), développer les ateliers participatifs…
L'association recyclerie Le Grenier créée en 2016, a débuté son activité en 2017, à Corcoué-sur-Logne. En 6 ans, la recyclerie a généré l'emploi de 6 personnes en CDI. L'évolution en tiers-lieu a contribué au développement d'un café associatif, d'ateliers de réparation participatif-vélo et électro hi-fi, d'un marché hebdomadaire de producteurs locaux. L'association héberge un orchestre de 30 musiciens amateurs jouant avec des instruments de récupération (ZALM) et accueille artistes et spectacles tous publics gratuits. Nous accompagnons aussi des jeunes de structures sociales (IME, SESSAD, EPMS). Notre lieu, une ancienne minoterie, nous soumet à des contraintes architecturales. L'activité friperie est croissante en volume de recyclage : nous avons une quantité d'apport importante comparée à la place disponible pour la revente. Nous avons la possibilité d'agrandir le bâtiment déjà dédié à la friperie, de 60 m² à 100 m², en faisant intervenir une entreprise d'insertion du territoire. Nous souhaitons ainsi augmenter l'offre pour le public de vêtements de seconde main à très bas prix, améliorer l'accessibilité et le confort pour les usagers.
Visitez notre site web : http://recyclerielegrenier.org/

Objets du financement : Travaux de construction / Rénovation

Défi	Thématique	Secteur géographique
Écologique	Tiers-lieux, économie sociale et solidaire	Délégation pays de Retz

N° 2268

La Cantine vagabonde, une table pour tous ! Acquisition : une remorque, matériel de cuisine et vaisselle pour dresser une table de 30 convives

18 515 €

Nom du porteur :
Ecofolies

Descriptif du projet :
Le tiers lieu Ecofolies est installé sur une ferme en maraîchage bio de 9 ha sur Sainte-Pazanne. Nous sommes engagés au quotidien à accompagner les transitions agricoles, alimentaires et de santé. Le projet s'inscrit dans le prolongement des activités existantes : sillonner le territoire à l'aide d'une remorque pour réduire la précarité alimentaire et sociale en proposant des ateliers cuisine qui valorisent les produits bruts (légumes, fruits, produits secs). Il permettrait d'essaimer, de couvrir le territoire en allant au plus près des associations et des bénéficiaires. Nous souhaitons faire découvrir ou redécouvrir le plaisir de préparer un repas pour soi, pour d'autres et de partager un moment convivial favorisant la mixité et contribuant à la dignité des personnes ! Favoriser l'accès à une alimentation diversifiée, de qualité, simple qui prend soin de l'homme et de la Terre. Une journée avec l'équipe de "la Cantine vagabonde" : départ de la ferme avec des légumes, en route pour rejoindre l'association qui accueille l'atelier, installation à l'intérieure ou en extérieur, atelier cuisine du champ à l'assiette, partage de trucs et astuces pour manger simple et bon, installation de la table, accueil des clients de la Cantine Vagabonde (avec participation), partage du repas. Le budget permettra d'acheter une remorque, le matériel de cuisine et la vaisselle pour dresser une table pour 30 personnes. Soutenez-nous !
Visitez notre site internet : https://www.ecofolies.fr/

Objets du financement : Véhicule motorisé;Équipement / Matériel

Défi	Thématique	Secteur géographique
Écologique	Tiers-lieux, économie sociale et solidaire	Délégation pays de Retz

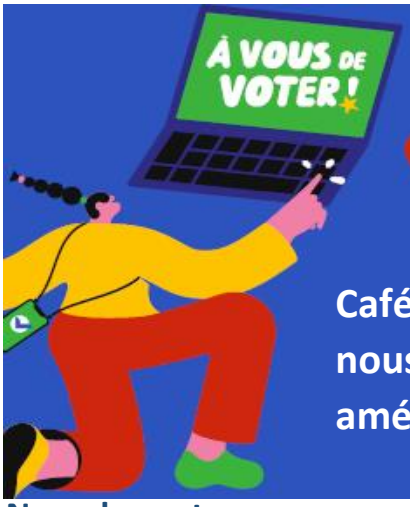

N° 2362

Café associatif : LE CALE, le lieu qui vous ressemble et qui nous rassemble ! Acquisition de matériel et mobilier pour aménager notre local

49 996 €

Nom du porteur :
Le CALE de la chevrolière

Descriptif du projet :
Le Collectif Associatif et Lieu d'Échanges, c'est l'histoire d'une dizaine d'habitants de La Chevrolière qui se sont regroupés pour proposer un nouveau lieu dynamique de vie sociale, de rencontres entre toutes générations et horizons confondus sur la commune.
Après une première guinguette cet été, dont l'objectif était de faire connaître l'association, celle-ci a trouvé un franc succès auprès de la population. Début septembre, nous avons reçu les clefs de notre premier local, mis à disposition par la mairie. Il nous tarde d'y proposer dès que possible un programme d'animations et activités ponctuelles et diverses, proposées par les acteurs locaux souhaitant s'investir. Plusieurs idées pour dynamiser ce futur lieu nous animent déjà ! Créer un café associatif dans lequel un repair café, des ateliers manuels, une librairie solidaire, une petite ressourcerie, des soirées jeux, fait petit à petit son chemin.
Pour démarrer sereinement et recevoir la population dans de bonnes conditions, nous avons besoin d'investir dans du matériel (meubles, jeux...). Tout ce matériel investi bénéficiera à l'ensemble des curieux et curieuses désireux de passer des temps conviviaux au CALE. Les retours positifs des nombreux cafés associatifs, nous donnent l'envie de croire en la réussite du CALE sur La Chevrolière.
Merci d'avance pour votre soutien et surtout si vous sentez en vous ce petit air " des calés ", rejoignez-nous vite !
Visitez notre site internet : https://www.lecale.fr/

Objets du financement : Équipement / Matériel;Outils numériques

Défi	Thématique	Secteur géographique
Écologique	Tiers-lieux, économie sociale et solidaire	Délégation pays de Retz

N° 2391

Le Petit Lieu de Pont-Saint-Martin : des événements toute l'année ! Acquisition de matériel et équipements d'aménagement du lieu

47 896 €

Nom du porteur :
Le Petit Lieu

Descriptif du projet :
Niché dans un écrin de verdure, en bord de rivière l'Ognon (bassin versant du Lac de Grand Lieu), depuis 2021, le Petit Lieu est un tiers-lieu associatif riche d'environ 700 adhérents et 30 bénévoles. Il offre un véritable lieu d'échanges, de partage et de créativité. Théâtre, danse, spectacles, projets culturels, ateliers, cuisine, bar et petite restauration… Le site accueille deux événement majeurs (Utrillo de Pont-Saint-Martin et hors les murs) durant la période estivale.
Nous proposons des ateliers d'initiation ou de perfectionnement (ateliers de réparation 2 roues et électro-ménagers, cuisine, yoga, sophrologie, menuiserie…) et de l'événementiel (spectacle vivant, exposition d'art, marché artisanal, scène musicale…). Après 3 ans de festivités durant l'été, notre tiers-lieu souhaite proposer des événements toute l'année . Afin de développer nos actions associatives, nous avons besoin de réaliser des investissements intérieurs et extérieurs : installation d'une scène fonctionnelle et sécurisée, matériels de sonorisation, installation d'un abri pluie/chaleur au-dessus de la terrasse de la maison, éclairage extérieur, tables et chaises, installations de jeux extérieurs (jeux en bois, billard hollandais, pétanque…), parking à vélos, installation de récupérateurs d'eau, une friteuse électrique, une plancha, deux grands réfrigérateurs professionnels.
Visitez nos pages : https://www.instagram.com/le_petitlieu/ et https://fr-fr.facebook.com/lepetitlieu.psm/

Objets du financement : Équipement / Matériel

Défi	Thématique	Secteur géographique
Écologique	Tiers-lieux, économie sociale et solidaire	Délégation pays de Retz

N° 2389

La fabuleuse ferme de Fernand : création d'une salle d'activité, rénovation d'une cave et entretien d'une grange

49 343 €

Nom du porteur :
Big Boiseau

Descriptif du projet :
L'association Big Boiseau, implantée sur la commune de Saint-Jean-de-Boiseau, a pour but de promouvoir le lien social sur le village de Boiseau avec un rayonnement sur les communes alentour. Elle met en œuvre toutes actions utiles à la poursuite de son projet : ateliers et jardins partagés, événements culturels, création de circuits courts entre producteurs et adhérents, entraide et services.
En juin 2023, l'énergie de Big Boiseau, c'est un lieu (la ferme de Ferdinand) soutenu par la municipalité, 4 ans d'existence, 130 adhérents(e)s, 800 followers sur Facebook, 15 producteurs investis. Nous souhaitons réaliser des travaux nécessaires à l'aménagement de trois pièces majeures du lieu jusqu'ici peu exploitées : création d'une salle d'activité, rénovation d'une cave servant de lieu de convivialité, entretien d'une grange. Grâce à ces aménagements, nous pérennisons nos actions autour du vivre ensemble : proposer des ateliers créatifs, des espaces de réunions, dans des lieux isolés, chauffés, sécurisés. En parallèle, nous souhaitons être en capacité d'accueillir les projets d'autres associations.
L'idée est de rendre la fabuleuse ferme de Fernand, identifiée comme un tiers-lieu, modulable, pouvant s'adapter à toutes formes de projets et ouverts à tous les publics.
Ensemble, dynamisons la vie de quartier !
Visitez notre page Facebook : https://www.facebook.com/BigBoiseau

Objets du financement : Travaux de construction / Rénovation

Défi	Thématique	Secteur géographique
Écologique	Tiers-lieux, économie sociale et solidaire	Délégation pays de Retz

N° 2497

Du matériel pour lancer des Repairs Cafés à Pornic et son agglomération

4 380 €

Nom du porteur :
Réinventons nous

Descriptif du projet :
Créer des lieux à Pornic et son agglomération — appelés " Repair'Café ", lieux ouverts à tous où les personnes viennent faire réparer et/ou apprendre à réparer des objets du quotidien grâce à l'aide des bénévoles de l'association, dans un esprit de convivialité et de solidarité. Redonner une seconde vie à nos objets plutôt que de jeter ou de réacheter !
Finalités :
- Écologique : Réduction des déchets et changement des mentalités sur la consommation.
- Sociale : Création et entretien d'un lien de solidarité entre les personnes de générations et de sensibilités différentes, et accessibilité à tous à la réparation.
- Territoriale : Accès en proximité au service d'un Repair'Café. Les échanges entre les personnes d'un même quartier, commune, agglomération qui font émerger des nouveaux projets.

À l'origine de ce projet, nous, Noëlle et Virginie, avons envie d'agir pour la préservation de la planète tout en favorisant le lien social.
Nous avons le rêve d'ouvrir des espaces, accessibles à tous, conviviaux, où chacun pourrait échanger, développer son autonomie, créer des liens, modifier ses modes de fonctionnements pour préserver la planète. Et de faire ça ensemble, en local, par quartier.

Objets du financement : Équipement / Matériel

Défi	Thématique	Secteur géographique
Écologique	Tiers-lieux, économie sociale et solidaire	Délégation pays de Retz

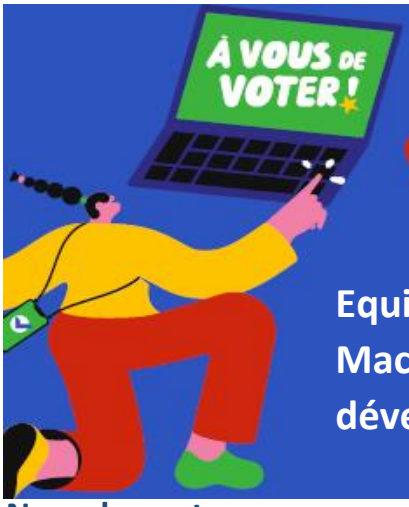

N° 2518

Equiper La Distillerie des Initiatives, tiers-lieu de Machecoul-Saint-Même, pour permettre le développement de ses activités

49 976 €

Nom du porteur :
la Distillerie des Initiatives

Descriptif du projet :
La Distillerie est un tiers-lieu installé dans l'ancienne distillerie Seguin, sur la commune de Machecoul-Saint-Même, proche de la gare et du marais.
L'association "La Distillerie des Initiatives" occupe le lieu et œuvre pour faire de cette ancienne friche industrielle un lieu de vie en lien avec le renouvellement de la ville et de ses alentours.
Depuis 2022, l'objectif de l'association est de mettre en valeur le patrimoine local en donnant une seconde vie à ces bâtiments riches en histoire. "Ici, il s'agit de faire lien en même temps que faire lieu". L'objectif est de rendre possibles des projets porteurs de valeurs solidaires, à destination des citoyens, mais aussi des entreprises environnantes.
Le projet vise à soutenir un espace de liberté et d'initiatives à destination de toutes et tous. Nous proposons des activités culturelles, sociales et économiques avec notamment l'ouverture d'un café associatif et d'une recyclerie ainsi que l'organisation d'événements intergénérationnels. Il s'agit d'événements culturels et festifs, mais aussi de formations, conférences, débats sociétaux ou activités associatives et citoyenne, dans un objectif d'éducation populaire.
Visitez notre site internet : https://distilleriedesinitiatives.fr
Sur facebook : la distillerie des initiatives

Objets du financement : Équipement / Matériel

Défi	Thématique	Secteur géographique
Écologique	Tiers-lieux, économie sociale et solidaire	Délégation pays de Retz

N° 2251

Former une chaîne de réparation solidaire avec l'impression 3D : Blue Lab / Emmaüs / Repair'Café

10 003 €

Nom du porteur :
Blue Lab44

Descriptif du projet :
Le Blue Lab est un fablab associatif qui reçoit beaucoup de demandes de réparations d'objets grâce à l'impression 3D. L'idée est de former des bénévoles de Repair'Cafés et des compagnons d'Emmaüs Saint-Nazaire à l'utilisation d'un scanner 3D qui évite l'étape de modélisation et à l'utilisation des imprimantes 3D. Cette chaîne solidaire de réparation s'appuiera sur l'expérience du Blue Lab qui viendra transmettre ses compétences techniques, former les bénévoles / volontaires et qui offrira un soutien régulier avec des opérations régulières d'animations autour de ces réparations. Avec la fabrication additive, de nombreux objets pourraient être réparés bénévolement (électro-ménager, meubles, jeux d'enfants) et redistribuer par le réseau d'Emmaüs aux plus modestes. Ce projet est la poursuite d'une expérimentation lancée en 2023 avec le soutien de Saint-Nazaire Agglo. Un geste pour les personnes qui en ont besoin et un geste pour la planète !

Objets du financement : Équipement / Matériel;Outils numériques

Défi	Thématique	Secteur géographique
Écologique	Tiers-lieux, économie sociale et solidaire	Délégation Saint-Nazaire

N° 2257

La Distri', lieu associatif autogéré : des travaux d'isolation et des investissements en outillages et équipements

49 904 €

Nom du porteur :
La Distri'

Descriptif du projet :
La Distri' est un lieu d'activités regroupant un atelier mécanique, un bar-cantine et une librairie-bouquinerie. L'association est un croisement entre univers habituellement lointains les uns des autres, un espace d'éducation populaire, un lieu de cultures et de rencontres dans le village. La Distri' propose ses activités à prix libre (dans le respect de la réglementation) afin de permettre à chacun.e, quel que soit ses moyens, d'y avoir sa place. L'association accueille en moyenne 120 personnes par semaine sur 4 jours. Ses activités sont portées par des membres bénévoles.
En un peu plus de 2 ans d'existence l'association est reconnue "Espace de Vie Sociale" par la CAF 44. Elle s'est intégrée dans le village, partage des projets avec d'autres associations locales et est capable d'autofinancer ses activités. L'atelier mécanique permet aux personnes en précarité économique de développer leurs compétences techniques et entretenir ainsi leur véhicule, la cantine hebdomadaire nourrit une quarantaine de personnes. Les livres s'échangent, provoquent des discussions et au comptoir s'accoudent des résident.e.s de l'EHPAD voisin, des paysan.ne.s, de jeunes parents, etc.
Le local, en cours de remboursement, aménagé dans l'enthousiasme et avec les moyens du bord, continue à nécessiter de nombreux travaux (isolation, chauffage, façade) et investissements en outillage et équipements (tireuse, outils mécaniques, cuisine).
Visitez notre site internet : https://assoladistri.wordpress.com/

Objets du financement : Travaux de construction / Rénovation;Équipement / Matériel

Défi	Thématique	Secteur géographique
Écologique	Tiers-lieux, économie sociale et solidaire	Délégation Saint-Nazaire

N° 2241

Lancement d'une flotte de modules thématiques itinérants (bungalows de chantier transformés)

7 579 €

Nom du porteur :
Zone d'Expérimentation Libre (ZEL)

Descriptif du projet :
L'association ZEL a pour but de créer de la synergie entre les acteurs locaux (associations, entreprises, particuliers, etc.) engagés dans la transition sociétale, l'économie sociale et solidaire et le réemploi et de promouvoir ces valeurs et engagements.
Son projet est de lancer une flotte de modules aménagés en ateliers portant sur les thématiques de la réparation, le partage de connaissances, l'économie sociale et solidaire et l'économie circulaire. Les modules sont des bungalows de chantier reconditionnés et aménagés selon une thématique : menuiserie, informatique, réparation de vélo, présentation de Lows-Tech, sablage-peinture, ludothèque... Un module pourra être utilisé pour différentes thématiques selon les besoins grâce à la flexibilité qu'offre le bungalow de chantier. Ainsi, des ateliers seront animés en collaboration avec d'autres acteurs de l'ESS (économie sociale et solidaire) (associations, entrepreneurs, etc.) afin de partager les connaissances de chacun et permettre la réduction des déchets par la réparation et le réemploi. Ces ateliers sont également générateurs de lien social entre les habitants d'un quartier.

Objets du financement : Équipement / Matériel

Défi	Thématique	Secteur géographique
Écologique	Tiers-lieux, économie sociale et solidaire	Délégation Saint-Nazaire

N° 2398

Fabrication de pellets à partir de déchets de bois : réduction de déchets, retour à l'emploi par l'activité économique : acquisition de matériel

45 580 €

Nom du porteur :
ESPACEA Pontchâteau

Descriptif du projet :
ESPACEA, située à Pontchâteau, est la seule entreprise à but d'emploi du département. Entreprise de l'économie sociale et solidaire, elle développe des activités économiques non concurrentielles à fort impact social et environnemental sur son territoire d'ancrage.
Elle crée ainsi des emplois en CDI à temps choisi, non délocalisables dédiés aux habitant.e.s du territoire privé.e.s durablement d'emploi. A ce jour, elle compte 59 salarié.e.s privé.e.s d'emploi depuis 5 ans en moyenne au moment de leur embauche, dont 50 % de personnes en situation de handicap. 33 personnes travaillent quotidiennement dans cet atelier.
Depuis notre ouverture en janvier 2022, nous apportons un service de proximité aux entreprises locales en récupérant leur déchet " palette " pour lui donner une seconde vie. Notre atelier bois réemploie ce déchet pour fabriquer du mobilier intérieur ou extérieur sur mesure (cabines de plages, composteurs, jardinières, etc.).
Sur tout le bois récupéré, 30 % ne peut pas être réemployé et constitue aujourd'hui un déchet. Notre objectif est de réduire à 0 la quantité de déchets en transformant les sciures, copeaux et autres chutes en bois de chauffage. Pour cela, nous projetons d'ouvrir une ligne de production de pellets fabriqués à partir de ces déchets bois. Ce projet nécessite des investissements matériels importants. Il crée au moins 8 emplois et contribue à alimenter la population en pellets dans ce contexte de crise énergétique.

Objets du financement : Équipement / Matériel

Défi	Thématique	Secteur géographique
Écologique	Tiers-lieux, économie sociale et solidaire	Délégation Saint-Nazaire

N° 2550

Création d'un tiers-lieu pour le quartier de Maisonneuve à Guérande

34 767 €

Nom du porteur :
Association Eco-quartier de la Maisonneuve de Guérande

Descriptif du projet :
Créer et faire vivre un lieu de vie et de partage pour les habitant·es du quartier Maisonneuve et tous·tes les Guérandais·es.
Le principe consiste à utiliser les locaux de la Fabrique de la SCOP l'Aronde (construction écologique en terre crue) lorsque cette SCOP (société coopérative de production) n'est pas en activité (les soirs et week-ends), pour en faire un tiers-lieu.
Le bâtiment de la Fabrique est un lieu éphémère. En effet, les locaux sont loués à l'Aronde pour une
durée d'environ 7 ans et deviendront à terme des logements intégrés au quartier.
L'association Eco-quartier de la Maisonneuve de Guérande utilisera donc ce lieu comme un tremplin pour rassembler et fédérer un groupe d'adhérent·es capables par la suite d'investir un autre lieu. La mairie de Guérande se propose d'accompagner la transition dans les 7 ans vers un lieu pérenne. Les équipements et les
compétences acquises seront donc transférées.

Objets du financement : Équipement / Matériel

Défi	Thématique	Secteur géographique
Écologique	Tiers-lieux, économie sociale et solidaire	Délégation Saint-Nazaire

N° 2629

BAOBAB, pôle de coopération pour accélérer les transitions écologiques et sociales : achat de 2 ordinateurs, logiciels et vidéoprojecteur

2 084 €

Nom du porteur :
BAOBAB

Descriptif du projet :
C'est quoi ? BAOBAB est un pôle de coopération, espace de réflexion et d'action partagé par des acteurs du territoire, visant à accélérer les transitions écologiques et sociales. Pour qui ? BAOBAB s'adresse à l'ensemble des acteurs du tissu économique local : entreprises, associations, porteurs de projets, collectivités, financeurs, mécènes, etc. du bassin de vie de Saint-Nazaire. Sa mission ? Répondre aux enjeux écologiques et sociaux à une échelle locale, par le développement d'activités économiques durables (qui répondent à des besoins de sobriété, de résilience et de solidarité). Son objectif ? Accompagner le développement d'emplois durables et non-délocalisables. Sa manière d'y parvenir ? La coopération est dans son ADN. BAOBAB mobilise un réseau d'acteurs engagés sur une même trajectoire pour développer ce qu'on appelle des écosystèmes coopératifs territorialisés. BAOBAB est né de l'envie d'accélérer la transformation de notre économie pour anticiper les changements à venir face à l'urgence climatique. Notre ambition : opérer une conversion écologique de notre économie locale. BAOBAB s'inspire des travaux de Sophie Swaton, philosophe et économiste, présidente de la Fondation ZOEIN et à l'origine du concept de " Revenu de Transition Écologique " et des "Coopératives de Transition Écologique". Aujourd'hui, BAOBAB est membre du réseau ZOEIN regroupant les " Coopératives de Transition Écologique " de France.
Visitez notre site web : https://baobab-cooperative.fr/

Objets du financement : Équipement / Matériel

Défi	Thématique	Secteur géographique
Écologique	Tiers-lieux, économie sociale et solidaire	Délégation Saint-Nazaire

N° 2332

Une nouvelle antenne de l'Outil en Main sur la commune Le Loroux-Bottereau : achat de matériel et aménagement du local

20 066 €

Nom du porteur :
Outil En Main 44

Descriptif du projet :
L'Outil en Main est un lieu d'échanges intergénérationnels et de transmission des savoir-faire. Nous souhaitons ouvrir une nouvelle antenne sur la commune de Le Loroux-Bottereau. Pour rappel, les bénévoles (gens de métiers, actifs, retraites, passionnés) initient les enfants à la connaissance, à la pratique des métiers de l'artisanat, cela permet de développer leur dextérité manuelle. Les jeunes découvrent et travaillent la matière : utilisation des matériaux, des outils et machines. Ils élaborent et réalisent un bel ouvrage de leurs mains. Ils apprennent le respect de l'outil et du travail bien fait. Le financement servira à aménager, équiper et outiller le local (mis à disposition par la mairie) pour les différents ateliers destinés aux jeunes de 10 à 14 ans, animés par des bénévoles. Participer aux ateliers éveille leur regard et les sensibilise au patrimoine. C'est également mieux vivre ensemble et participer au " bien vieillir ". Ces expériences suscitent des vocations, aident à une meilleure orientation des jeunes et maintiennent un lien intergénérationnel entre les bénévoles et les jeunes et (re)prendre confiance en soi.
L'objectif s'est également de transmettre les savoir-faire pour maintenir l'activité économique locale. C'est un projet qui s'inscrit dans les valeurs de développement durable, la solidarité et la citoyenneté.

Objets du financement : Aménagement / Infrastructure;Équipement / Matériel

Défi	Thématique	Secteur géographique
Écologique	Tiers-lieux, économie sociale et solidaire	Délégation vignoble

N° 2431

Le NID : tiers-lieu multifonctionnel et écoresponsable favorisant le mieux vivre ensemble : aménagement, équipements et moyens de communication

17 490 €

Nom du porteur :
Tiers-lieu Divatte-sur-Loire

Descriptif du projet :
Le projet de tiers-lieu, le NID, est porté par l'association tiers-lieu Divatte-sur-Loire. Notre objectif est de créer un espace d'expérimentation, d'ouverture, de créativité, d'échanges, de partage et de solidarité, à travers les différentes activités qui y seront proposées : coworking, formation, location d'espaces, etc. Nous souhaitons proposer un véritable lieu de rencontre pour favoriser le lien social sur le territoire de Divatte-sur-Loire et la solidarité entre les habitants.
Ce lieu a pour vocation de favoriser les échanges et le partage, de permettre à chacun de se former, d'avoir accès à des informations et des équipements professionnels.
Situé au cœur de Divatte-sur-Loire et accessible facilement par tous, ce lieu a également pour visée de réduire les trajets domicile-travail en proposant un espace de travail de proximité adapté et convivial. Il servira aussi de trait d'union avec les acteurs locaux déjà présents en centre-bourg pour favoriser le dynamisme local. L'ouverture du NID est prévue à l'automne 2023 et dans les mois qui suivront (début 2024) nous aurons besoin de poursuivre son aménagement afin de l'adapter aux différents besoins des utilisateurs : acquisition de préférence d'éléments de seconde main (phone box, équipements pour le coin cuisine, matériel de sécurité/alarme, de mobilier). Nous souhaitons également mettre en place différents éléments de communication, le site internet ou des objets visuels comme l'enseigne.

Objets du financement : Aménagement / Infrastructure;Équipement / Matériel

Défi	Thématique	Secteur géographique
Écologique	Tiers-lieux, économie sociale et solidaire	Délégation vignoble

N° 2591

Fablab Gullivigne, l'entrepreneuriat créatif à toutes et tous : acquisition d'un mobilier adapté aux outils de couture et broderie numérique

15 862 €

Nom du porteur :
FabLab Gullivigne

Descriptif du projet :
L'association Fablab Gullivigne de Clisson promeut l'éducation populaire autour des nouvelles technologies. Elle offre des opportunités d'apprentissage et d'utilisation d'outils, tels que l'impression 3D, la découpe laser, les logiciels libres, l'arduino et bien d'autres. Ces ressources ont déjà permis à de nombreuses personnes de concrétiser leurs projets, dont certains entrepreneuriaux, incluant la création de lampes en bois, d'outils Montessori, de décors pour escape games, etc. Cette expérience a révélé une demande grandissante pour des outils de couture et de broderie numérique, en particulier de la part de créatrices potentielles. Nous avons identifié des Fablabs en Vendée et en Ille-et-Vilaine proposant ces équipements et qui contribuent à l'essor de petites entreprises. Notre approche en deux étapes - débutant par une machine domestique pour les premières initiations et évoluant vers une machine professionnelle pour prototypage et évaluation des contraintes - couvre une variété d'utilisations et de compétences. L'aménagement d'un mobilier adapté, comprenant une hauteur de travail adéquate, un support pour les bobines et un espace suffisant, est indispensable pour une utilisation optimale de ces outils. Notre initiative veut réduire l'écart homme-femme en offrant des opportunités égales. Cela doit permettre de renforcer la cohésion sociale et stimuler l'entrepreneuriat, indépendamment du genre.
Visitez notre site web : https://gullivigne.org/

Objets du financement : Équipement / Matériel

Défi	Thématique	Secteur géographique
Écologique	Tiers-lieux, économie sociale et solidaire	Délégation vignoble

N° 2439

Communo : plateforme open source de mutualisation et d'entraide : finalisation du développement informatique et communication

50 000 €

Nom du porteur :
Gétigné Collectif

Descriptif du projet :
Imaginez la fabrication d'une remorque, émettant 1 925 kg de CO2, soit l'équivalent du budget annuel cible pour respecter les Accords de Paris. Prenez désormais en compte la durée d'utilisation moyenne d'une perceuse : 12 minutes... Et enfin, chaque français détient en moyenne 99 équipements électriques dans sa maison... On connaît le problème : la surconsommation. Le besoin d'une solution durable est évident.
Né dans le vignoble clissonnais, au sein de l'association Gétigné Collectif, Communo est une initiative non lucrative, sous licence libre, conçue pour encourager la coopération et l'entraide au sein de nos communautés locales, actuelles et futures ! Ce projet, déjà bien avancé, a besoin d'un bon coup d'accélérateur pour sortir du garage. Les fonds récoltés permettront d'un côté la finalisation de la plateforme avec un travail important à réaliser sur le moteur permettant une décentralisation / fédération des instances et de l'autre permettront au projet de se doter d'outils de communication efficaces pour se déployer sur tout le département.
Imaginez une Loire-Atlantique de la mutualisation, du partage ! Communo est techniquement une plateforme numérique, mais c'est surtout des personnes qui voient, à travers les principes de coopération et de solidarité, les fondements d'une société plus juste et plus logique.
Cultivons cet espace de mutualisation et de partage, faisons grandir ces idées simples mais puissantes : mutualisons, partageons, coopérons !

Objets du financement : Outils numériques

Défi	Thématique	Secteur géographique
Écologique	Tiers-lieux, économie sociale et solidaire	Plusieurs délégations

N° 2615

Inti, plateforme collaborative des énergies solidaires ! Développement d'un site internet collaboratif

22 800 €

Nom du porteur :
Inti

Descriptif du projet :
Avec un pied dans la solidarité internationale et un autre dans la low-tech (techniques utiles, accessibles et durables), Inti s'engage depuis 20 ans pour une alimentation durable au travers d'outils simples et écologiques, en France et à l'international. L'association nantaise souhaite aujourd'hui redonner du pouvoir d'agir et rendre acteurs les citoyens de son territoire, contre la précarité énergétique et pour une transition vers des modes de vie plus résilients, en créant une plateforme collaborative des énergies solidaires. On y trouve un agenda interactif afin de s'inscrire à un atelier cuisine solaire ou un stage pour construire son matériel. Des plans open source et des tutoriels proposent de s'essayer à l'auto-construction. Des recettes peuvent être publiées par chacun. Un forum permet d'échanger, de participer à la conception d'outils, voire de s'investir dans des projets de solidarité ! Des actualités y sont aussi partagées pour faire connaître les initiatives locales. Les établissements scolaires peuvent également y réserver des animations d'éducation à l'alimentation durable, à la justice climatique et à la solidarité internationale ; les écoles et universités y nouent des partenariats pour amener ces mêmes notions dans les programmes, à travers des projets ou challenges. Pour donner de l'ampleur au projet d'Inti en Loire-Atlantique, créons une plateforme collaborative des énergies solidaires au profit de tous !
Visitez notre site web : http://www.boliviainti-sudsoleil.org/

Objets du financement : Outils numériques

Défi	Thématique	Secteur géographique
Écologique	Tiers-lieux, économie sociale et solidaire	Plusieurs délégations

N° 2612

Le Van Radio Grand Lieu : une radio itinérante sur les rives du lac de Grand Lieu : acquisition d'un van

48 929 €

Nom du porteur :
Radio Grand Lieu

Descriptif du projet :
Radio Grand Lieu propose la création d'un studio radio mobile, installé dans un van aux couleurs de la station. L'objectif est simple : aller à la rencontre des habitants, des acteurs locaux et des écoles du territoire de Grand Lieu, Pays de Retz, Sud-Loire. Ce studio radio ambulant est bien plus qu'un simple moyen de diffusion : il incarne l'essence même de la proximité. Conçu en partenariat avec des entreprises et artisans locaux, ce véhicule studio est capable de recevoir le public autour d'un pupitre technique, faisant ainsi de chaque émission un moment de partage et d'interaction en direct. Depuis son implantation à Saint-Aignan-de-Grand-Lieu en juin 2020, Radio Grand Lieu - la radio qui conte - produit avec ses bénévoles et ses partenaires des contenus radiophoniques créatifs. Ces programmes mettent en avant la culture et les initiatives locales, la biodiversité, les musiques, les contes et les histoires. Dans sa mission d'éducation aux medias, l'association Radio Grand Lieu organise également des ateliers radio, touchant un large public, des élèves aux entreprises. Couverture des événements locaux, découverte du patrimoine, ateliers radio, partenariats innovants... Le Van Radio Grand Lieu est peut-être la clé de voûte de cette mission de proximité citoyenne, un nouveau pont social entre les habitants des quatre communautés de communes riveraines au Lac de Gand Lieu.

Objets du financement : Véhicule motorisé;Équipement / Matériel;Outils numériques

Défi	Thématique	Secteur géographique
Écologique	Tiers-lieux, économie sociale et solidaire	Plusieurs délégations

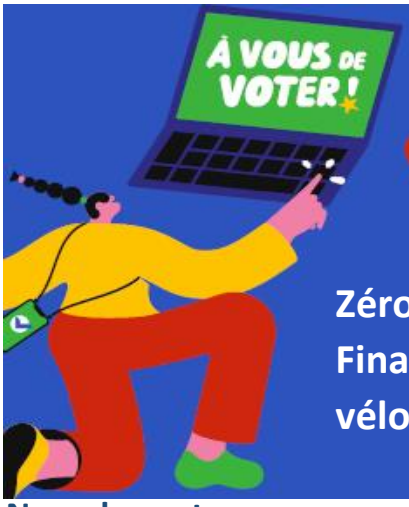

N° 2633

Zéro-déchet : rapportez vos boîtes consignées partout ! Financement de bornes de collecte, boîtes nomades, un vélo-cargo et caisses de transport

47 169 €

Nom du porteur :
Les boîtes Nomades

Descriptif du projet :
11h45… la faim commence à pointer son nez ! Et si je prenais à emporter dans ce nouveau restaurant de burgers ? Aussitôt dit aussitôt fait, une salade et un tiramisu s'ajoutent au menu et bientôt c'est la poubelle qui déborde ! Et s'il n'y avait pas besoin d'être un héros pour arrêter de jeter des emballages ? Chez Les Boîtes Nomades, on innove pour que réutiliser soit aussi simple que jeter. L'association crée un service de boîtes réutilisables, consignées et mutualisées au sein d'un réseau de commerçants. Aujourd'hui, 50 partenaires locaux ont déjà rejoint le réseau. Nous voulons maintenant développer des bornes de collecte pour déposer votre boîte quand vous voulez dans l'espace public. Au parc ou au bureau, pas besoin de faire la vaisselle, déposez seulement la boîte dans la borne pour récupérer votre consigne. Elle sera collectée à vélo, lavée puis remise en circulation dans le réseau. Low-tech et produite localement, la borne de collecte ne nécessitera ni internet, ni prise électrique afin d'être posée à des endroits stratégiques pour le citoyen (marché, gare, galerie marchande et pourquoi pas dans le hall de votre entreprise ?). Ca se passe où ? Aujourd'hui, sur Nantes Métropole et la côte et demain dans tout le département ! On finance quoi ? La fabrication des meubles, des boîtes, un vélo-cargo, des caisses de transport et du développement informatique pour gérer la consigne sur votre téléphone. Visitez notre site web : https://www.lesboitesnomades.com

Objets du financement : Équipement / Matériel

Défi	Thématique	Secteur géographique
Écologique	Tiers-lieux, économie sociale et solidaire	Plusieurs délégations

SOCIAL

Familles et protection de l'enfance

N° 2144

Soutien à l'autonomie de l'enfant : financement d'aménagements sécurisés et d'une yourte pour une expérience Nature

27 736 €

Nom du porteur :
En Terre à Grandir

Descriptif du projet :
L'association En Terre à Grandir, située aux Touches, a pour objectif de soutenir l'autonomie de l'enfant grâce à la pédagogie par la nature. L'objectif est de (re)connecter les enfants dans la nature et leur donner envie d'y passer plus de temps. Les bienfaits des expériences en nature sont multiples : apprentissages, motricité, confiance en soi, prise de risques.C'est un outil d'apprentissage unique qui encourage les enfants à explorer leurs pensées, leurs émotions et leurs relations. La nature offre de nouvelles expériences : marcher pieds nus dans l'herbe, patouiller dans la terre, transformer un bâton en baguette magique, cuisiner de la gadoue…
Actuellement, le lieu accueille une maison d'assistantes maternelles - MAM (maison ouverte sur la nature, dans une ambiance écologique) et un club nature 3/9 ans.
Le budget alloué dans le cadre du budget participatif permettra l'achat d'équipements pour aménager et sécuriser le lieu. Pour le club nature : l'association souhaite disposer d'un lieu de repli en cas de météo incertaine : vent, pluie, froid. Elle souhaite donc investir dans une yourte (yourte/cabane en osier vivant, cuisine à gadoue) pour permettre aux enfants d'avoir un lieu au sec. Pour l'extérieur de l'espace MAM : la sécurisation du lieu est un point important, l'association souhaite clôturer l'espace petite enfance (0/3 ans) pour permettre de laisser libre la découverte de l'enfant dans un espace naturel et sécurisé.
Venez vivre une expérience Nature avec vos enfants !

Objets du financement : Aménagement / Infrastructure;Travaux de construction / Rénovation

Défi	Thématique	Secteur géographique
Social	Familles et protection de l'enfance	Délégation Châteaubriant

N° 2211

Un site internet et du matériel pédagogique pour développer nos actions de découverte culturelle auprès des parents et leurs jeunes enfants

8 255 €

Nom du porteur :
ENCHANFANTINES

Descriptif du projet :
L'association Enchanfantines a été créée il y a moins de 3 ans par 6 femmes (aujourd'hui 8). Elle propose entre autres, des ateliers, spectacles et animations, gratuits et accessibles à tous les parents et leurs tout jeunes enfants. Ces ateliers sont déployés dans le cadre de partenariats développés avec la mairie d'Orvault et les CSC (centre socioculturel) de la Bugallière et de Plaisance (quartier prioritaire). Par exemple, nous avons proposé en 2022-2023, des ateliers musicaux bimensuels : "T'enchanter en temps chantés" à la maison de la parentalité d'Orvault, des ateliers Snoezelen (découverte sensorielle), des animations autour de la musique et du livre. Le point d'orgue de notre année est le rendez-vous des "Automnales d'Enchanfantines", le premier week-end d'octobre. Cette année, pour la troisième édition, nous voyagerons du 2 au 8 octobre 2023 dans plusieurs quartiers d'Orvault. Nous avons besoin de votre aide, pour nous faire connaître plus amplement via un site internet à créer et pour renouveler nos matériels (ordinateur, instruments de musique, matériel Snoezelen, livres). Merci à vous !
Visitez notre page Facebook : https://www.facebook.com/Enchanfantines/?locale=fr_FR ou sur Instagram : enchanfantines.

Objets du financement : Équipement / Matériel;Outils numériques

Défi	Thématique	Secteur géographique
Social	Familles et protection de l'enfance	Délégation Nantes

N° 2324

Création d'un jardin paysager au sein d'une crèche associative urbaine

50 000 €

Nom du porteur :
Association PIROUETTE

Descriptif du projet :
Ce projet s'inscrit dans une opération de relocalisation-extension de la crèche associative PIROUETTE, à Nantes.
Il est en lien avec le projet pédagogique de la crèche, qui existe depuis plus de 30 ans. L'espace extérieur (360 m2) occupe une place très importante dans la vie de la crèche. Les enfants profitent quotidiennement du jardin. Il est pensé comme un espace de liberté, apaisant, qui permet la découverte de la nature et de la biodiversité (jouer avec les feuilles, épier les insectes…). Un potager est cultivé par l'équipe avec l'aide des enfants. La cuisinière de la crèche élabore certains menus à partir des récoltes. Cette démarche nous semble essentielle dans un milieu très urbanisé, d'autant plus pour certains enfants précarisés. En effet, l'association favorise la mixité sociale et le projet s'inscrit aussi dans une démarche de labélisation " écolo crèche " en cours. L'un des objectifs de cette démarche est que le jardin soit aménagé de manière à favoriser la pleine terre et les aménagements paysagers. Il mettra en œuvre des espaces de motricité naturels (buttes de terre, parcours en rondins de bois), des plantations d'espèces diverses destinées à l'éveil des sens des enfants. Des sujets seront plantés sur le terrain afin de diversifier les plantations (ornementales, comestibles, etc.), cumuler les strates (arbres, arbustes, herbes, aromates). Le bois et les matériaux naturels seront mis en avant.
Visitez notre site web : https://www.crechepirouette.com

Objets du financement : Aménagement / Infrastructure

Défi	Thématique	Secteur géographique
Social	Familles et protection de l'enfance	Délégation Nantes

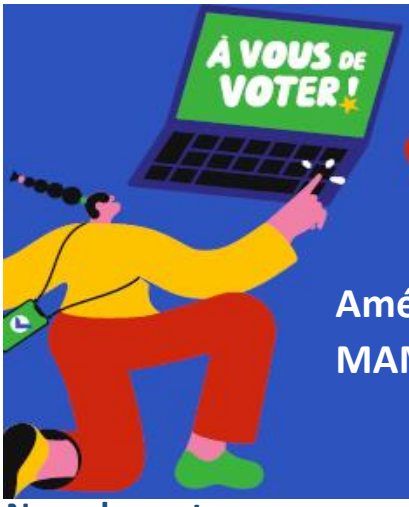

N° 2173

Aménagement d'un jardin extérieur au sein de notre MAM : pose de clôture et structures de jeux et agréments

16 492 €

Nom du porteur :
MAM Graines d'Eveil

Descriptif du projet :
Le financement par le budget participatif départemental vise à aménager un jardin extérieur, situé devant la maison de notre maison d'assistantes maternelles (MAM) à Cheix-en-Retz. Aujourd'hui, cet espace n'est pas utilisé car non sécurisé. Les travaux d'amélioration permettront de clôturer l'espace avec des barrières en bois comportant un portillon et d'aménager le parc avec des structures adaptées aux enfants de 0 à 3 ans (toboggan, table de pique-nique, cabane en bois, etc.).

Objets du financement : Aménagement / Infrastructure;Équipement / Matériel

Défi	Thématique	Secteur géographique
Social	Familles et protection de l'enfance	Délégation pays de Retz

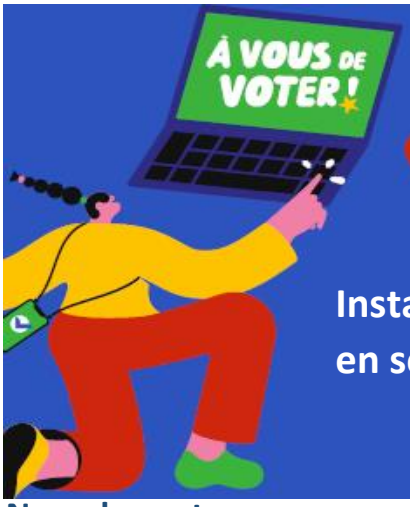

N° 2545

Installer des sanitaires pour développer l'accueil d'enfants en séjours de vacances

50 000 €

Nom du porteur :
Copains des colos

Descriptif du projet :
Nous sommes une association organisatrice de séjours de vacances pour enfants et adolescents, Copains des colos.
Notre association, Copains des colos, organise des séjours de vacances pour enfants et adolescents, centrés sur l'éducation à la citoyenneté, la coopération, le vivre ensemble et la nature ; et des formations BAFA (Brevet d'Aptitude aux Fonctions d'Animateur). Prochainement, notre centre de vacances accueillera à Pontchâteau trente enfants ou adolescents (en chambres), pour des séjours coopératifs tournés vers l'environnement.
Or, la demande est plus importante l'été et nous souhaiterions accueillir davantage d'enfants et adolescents. Nous aimerions également réduire le coût des séjours en accueillant des enfants sous tentes, et ainsi rendre nos séjours accessibles financièrement à toutes et tous.
Nous nous orientons par ailleurs vers des séjours inclusifs par l'accueil d'enfants à profils particuliers, en partenariat étroit avec l'association Les Œuvres de Pen-Bron.
Pour tout cela, nous aurons besoin d'un bloc sanitaire douches-toilettes extérieur, réservé aux enfants hébergés sous tentes. La Tiny Mancelle, située dans la Sarthe, confectionnera un sanitaire écoresponsable avec des matériaux et des normes de conception respectueux de l'environnement, l'eau sera prélevée dans le puits et un assainissement écologique (phytoépuration) sera réalisé, par Assainiris-TP, situé en Loire-Atlantique.

Objets du financement : Aménagement / Infrastructure

Défi	Thématique	Secteur géographique
Social	Familles et protection de l'enfance	Délégation Saint-Nazaire

N° 2176

Création d'un espace mouvant (caravane aménagée itinérante) pour proposer des ateliers créatifs auprès d'adolescent.e.s en souffrance psychique

35 800 €

Nom du porteur :
La prochaine station

Descriptif du projet :
La Prochaine Station, située à Nantes, est une association loi 1901, qui propose des ateliers créatifs, culturels et sportifs à des jeunes en souffrance. A terme, le souhait de l'association est de pouvoir ouvrir une structure d'accueil de jour, en soutien aux hôpitaux et aux familles, pour les jeunes en souffrance psychique. Cette structure a été pensée comme un Groupe d'Entraide Mutuelle pour adolescents. Nous souhaitons donc proposer un lieu bienveillant, sécurisant, où le jeune est porteur de projet et au centre des propositions de la structure. Plusieurs étapes sont nécessaires avant la mise en place d'un tel projet (connaissance du territoire, des jeunes, des structures d'accueil, des différents partenaires (corps médical, associations, etc.).
Aujourd'hui, La Prochaine Station intervient dans des structures existantes sur le territoire nantais (AFEV, TRIPTIC, établissements scolaires, etc.). Demain, nous souhaitons aller vers les jeunes dans le besoin et donc nous déplacer dans différents milieux en proposant nos ateliers à une pluralité de jeunes et de structures. La caravane aménagée nous semble une étape essentielle dans le développement et la concrétisation de notre projet final.

Objets du financement : Aménagement / Infrastructure;Véhicule motorisé

Défi	Thématique	Secteur géographique
Social	Familles et protection de l'enfance	Plusieurs délégations

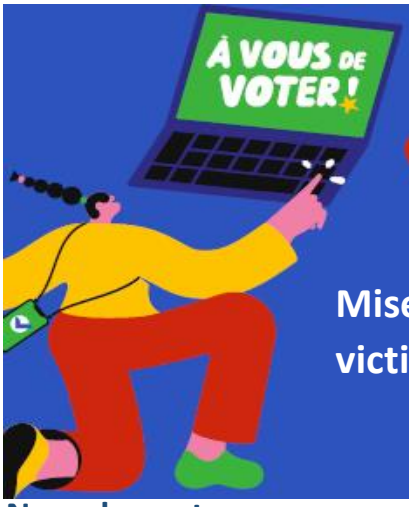

N° 2335

Mise à disposition d'un hébergement pour des femmes victimes de violences conjugales : achat d'un mobil-home

47 460 €

Nom du porteur :
Collectif Le Val Social Club

Descriptif du projet :
Mobilisés dans un projet d'habitat participatif, les futurs habitants du lieu-dit " La Noé ", tous adhérents de l'association le Val Social Club, sont engagés dans un projet solidaire, social, coopératif, écologique et intergénérationnel. Nous avons l'envie d'agir face à des enjeux sociaux et sociétaux (éviter l'isolement, favoriser la mixité, éveiller les plus jeunes à des modes de vie coopératifs et respectueux, développer la solidarité, s'investir localement, respecter l'environnement). Cela se concrétise dans un projet global comprenant : la rénovation d'habitats groupés avec la mutualisation d'espaces et de moyens, la cogestion d'un lieu de vie ; l'animation d'une maison commune pour favoriser les rencontres, les dynamiques locales et solidaires ; un hébergement solidaire. Nous faisons une demande pour permettre la mise en œuvre du projet d'hébergement solidaire, en partenariat avec une association nantaise, Solidarité Femmes. Cet hébergement, à destination de femmes victimes de violences conjugales, avec ou sans enfant, a pour intention de leur proposer un lieu pour reprendre des forces, se restaurer, se mobiliser. Nous envisageons d'acheter un mobil-home que nous voulons agréable, accueillant et sécurisant. Il sera situé à proximité des logements du collectif et de la maison commune, afin de permettre aux personnes accueillies de se sentir apaisées, protégées, entourées, tout en préservant leur intimité. La maison commune et le jardin offriront un espace spacieux.

Objets du financement : Travaux de construction / Rénovation

Défi	Thématique	Secteur géographique
Social	Familles et protection de l'enfance	Plusieurs délégations

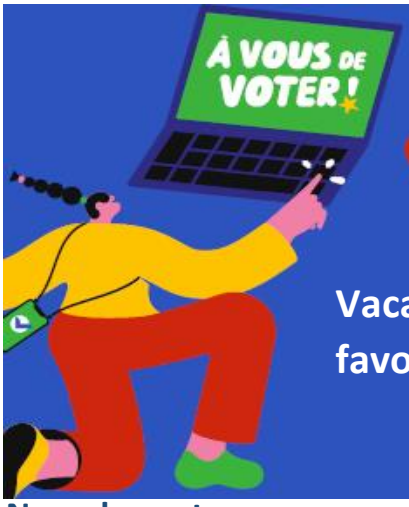

N° 2599

Vacances Sourire pour tous : achat d'un véhicule pour favoriser le départ en vacances des enfants

38 562 €

Nom du porteur :
Giv'Hop ensemble donnons leur espoir

Descriptif du projet :
Nous sommes une association dévouée à la mission noble de répandre le bonheur et de créer des souvenirs inoubliables pour ceux qui en ont le plus besoin. Notre nom, "Giv'Hop Vacances Sourire", résume parfaitement notre objectif : donner de l'espoir, offrir des vacances mémorables et faire sourire ceux qui traversent des moments difficiles.
Notre histoire commence par une passion profonde pour la compassion et le partage. Nous croyons fermement que tout le monde a le droit à une pause bien méritée, une évasion de la routine quotidienne, et surtout, une chance de retrouver le sourire. C'est pourquoi nous nous engageons à offrir des vacances spéciales à des individus et des familles qui font face à des défis, qu'ils soient médicaux, économiques, ou sociaux.
Nos actions se manifestent de différentes manières. Nous organisons des séjours tout compris permettant à nos bénéficiaires de se détendre, de se ressourcer et de créer des souvenirs précieux. Nous collaborons également avec d'autres organisations caritatives pour soutenir les communautés locales et contribuer à des projets humanitaires dans nos destinations de vacances.
Nous croyons en la puissance de la générosité collective. Si vous partagez notre vision et notre passion pour apporter de la joie dans la vie des autres, chaque geste compte et nous sommes convaincus qu'ensemble, nous pouvons écrire de nombreuses histoires de sourires et de bonheur.
Rejoignez le sourire !

Objets du financement : Véhicule motorisé

Défi	Thématique	Secteur géographique
Social	Familles et protection de l'enfance	Plusieurs délégations

SOCIAL

Handicap et autonomie

N° 2296

Autonomie numérique : acquisition d'un fourgon pour aller dans les communes rurales et être au plus près des personnes âgées et/ou handicapées

50 000 €

Nom du porteur :
ACIAH

Descriptif du projet :
L'association Accessibilité, Communication, Information, Accompagnement du Handicap (ACIAH) existe depuis 7 ans. Nous proposons un système informatique simplifié et cependant complet. Nous allons depuis 5 ans dans les communes rurales, tous les 15 jours environ, pour proposer un accompagnement individualisé pour des petits groupes (722 personnes déjà accompagnées). Nous assurons habituellement un animateur pour une-deux personnes, 150 fiches pédagogiques et un accompagnement 7j/7 par téléphone.
Notre priorité est de toucher les personnes "invisibles", celles qui n'osent pas demander de l'aide, qui ont de faibles moyens financiers, celles qui ont des difficultés pour se déplacer, pour manier une souris. Et même celles qui sont aveugles. Notre soutien est bienveillant, attentif aux besoins de chacun.
Nous souhaitons acquérir un fourgon aménagé et adapté aux personnes à mobilité réduite, doté de la climatisation et du chauffage pour l'hiver. Il permettra d'aller vers davantage publics et remédiera aux difficultés de réservation des salles en zones rurales.
L'association a de nombreux soutiens : Fondation de France, Fondation Feuilhade, Fondation Territoriale 44, Fondation Maif, Solidarité Grand Ouest, Préfecture, Carsat, Mutualité sociale agricole, Amicale laïque castelbriantaise, Caisse Nationale de Solidarité pour l'autonomie, Fonds européens, Conférence des Financeurs, Entreprise Digital4Better, etc.
Visitez notre site : https://aciah.xyz

Objets du financement : Véhicule motorisé;Équipement / Matériel;Outils numériques

Défi	Thématique	Secteur géographique
Social	Handicap et autonomie	Délégation Ancenis

N° 2246

"Véloce pour tous" en Erdre et Gesvres : acquisition de 8 VAE adaptés pour les personnes en situation de handicap

49 920 €

Nom du porteur :
L'Adapei 44 en lien avec la CCEG

Descriptif du projet :
L'association porteuse du projet est l'Association départementale des amis et parents de handicapés mentaux (ADAPEI 44) qui gère de nombreux établissements spécialisés. Sur la communauté de communes Erdre&Gesvres, l' ADAPEI 44 gère deux structures (foyer ADAPEI de Nort-sur-Erdre et MAS DIAPASON à Grandchamp-des-Fontaines).
Le projet consiste en l'achat de huit vélos adaptés à assistance électrique (VAE), pour compléter la flotte existante de 235 vélos proposés à la location (service " Véloce ") par la communauté de communes. Le maître d'ouvrage (qui achète et qui entretient les vélos adaptés) est la CCEG (communauté de communes d'Erdre et Gesvres) qui a souhaité constituer un dossier d'acquisition de vélos adaptés à destination des personnes en situation de handicap et des personnes âgées.
L'objectif est donc de les mettre à disposition des structures qui favorisent une meilleure inclusion des personnes en situation de handicap (foyers ADAPEI mais aussi les associations comme " Bien vivre ta différence " à Saint-Mars-du-Désert, " Sésame Autisme " à Sucé-sur-Erdre ou encore les EHPADs du territoire). Ces structures pourront disposer de différents types de vélos adaptés : des vélos-taxis, des tandems, des tricycles… La CCEG s'engage à prendre en charge le suivi et l'entretien des vélos. A terme, elle souhaite créer avec l'ensemble des partenaires identifiés un réseau local " Véloce pour tous, en Erdre et Gesvres " avec un planning partagé d'utilisations des différents vélos mis à disposition.

Objets du financement : Vélo et mobilité douce

Défi	Thématique	Secteur géographique
Social	Handicap et autonomie	Délégation Châteaubriant

N° 2410

Atelier multi-sensoriel itinérant en direction de publics aux besoins particuliers : acquisition de matériel sensoriel

2 800 €

Nom du porteur :
Ça Parent Cacahuète

Descriptif du projet :
Le projet de création d'un espace sensoriel est porté par un collectif Ça Parent Cacahuète. Pour qui ? L'espace multisensoriel est dédié à des personnes de tous les âges, notamment ayant des besoins particuliers (TDAH : Trouble du Déficit de l'Attention avec ou sans Hyperactivité, TSA : Trouble du Spectre Autistique, HPI : Haut Potentiel Intellectuel, Hypersensibles…). Les ateliers seront ouverts aux familles souhaitant y passer un moment agréable autour des sens avec leurs enfants. Il est encadré par une personne formée à l'approche multi-sensorielle et à l'accompagnement de personnes en situation de handicap. Pourquoi ? Ces temps procurent bien-être, développement des sens et découvertes avec des bénéfices spécifiques pour des enfants à besoins particuliers, tout en favorisant également une forme de communication avec son parent ou accompagnant. Comment ? Grâce à du matériel sensoriel (une colonne à bulles, des objets lumineux, une cabane, etc.) différentes assises permettent de solliciter tous les sens : l'ouïe, le visuel, le tactile, l'odorat, le goût, le vestibulaire et proprioceptif. Dans cet atelier, les sens sont sollicités et permettent une communication différente, les expériences sont uniques et ouvrent à des apprentissages interactifs. Cet espace est favorable au lâcher prise, invite à la détente et à la relaxation tout en étant sensiblement stimulé. Où ? Ces ateliers nomades pourront s'installer au sein des collectivités ou associations au nord du département.

Objets du financement : Équipement / Matériel

Défi	Thématique	Secteur géographique
Social	Handicap et autonomie	Délégation Châteaubriant

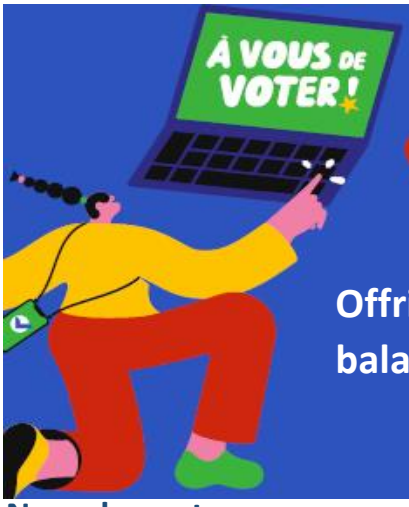

N° 2552

Offrir des moyens de transport doux et adaptés pour des balades en pleine nature pour tous

46 927 €

Nom du porteur :
Balades pour Tous

Descriptif du projet :
L'association " Balades pour tous " permet aux familles, personnes à mobilité réduite ou séniors de partir en balade en pleine nature avec des mobilités douces, au départ de Saint-Nicolas-de-Redon.
Il est possible de randonner à côté d'un âne bâté (portant les bagages) à pied, seul ou en famille. Ou de se promener avec un âne tractant une " escargoline ", un chariot à 3 roues permettant de transporter en toute sécurité une personne adulte (même en surpoids), une personne en situation de handicap ou une personne âgée.
D'autres options sont possibles : rouler avec des vélos adaptés selon le besoin. Pour cela, nous proposons au choix un vélo capable de transporter un fauteuil roulant, un vélo tandem " côte à côte " ou un vélo " pousse pousse ".
Le départ des balades s'effectue au départ de Saint-Nicolas-de-Redon, pour profiter du halage le long du canal de Nantes à Brest. Un partenariat avec une association locale " café vélo — la sonnette " gère et entretient les vélos adaptés et une association gérant et développant les espaces naturels sensibles sur la commune, " le transfo ", permet l'accueil des ânes. " Balades pour tous " possède un petit troupeau de deux ânes, Léonard et Séraphin, et deux ânesses, Azen et Zane. Ils sont heureux d'accompagner les promeneurs !
Notre association a à cœur de faire découvrir les chemins et circuits de la commune et ses alentours à tous les publics en facilitant les déplacements doux et respectueux de l'environnement.

Objets du financement : Vélo et mobilité douce;Équipement / Matériel

Défi	Thématique	Secteur géographique
Social	Handicap et autonomie	Délégation Châteaubriant

N° 2643

Un lieu d'accueil et d'entraide accessible aux personnes en souffrance psychique : achat d'un mobil-home et d'un véhicule 9 places

49 975 €

Nom du porteur :
A Plaine Vie Bretagne

Descriptif du projet :
L'association " A Plaine Vie Bretagne ", implantée sur le Pays de Redon, a pour objectif de soutenir les personnes en souffrance psychique et leurs proches dans le nord-ouest du département. Certaines d'entre elles sont fortement isolées et ne bénéficient pas de l'accompagnement dont elles auraient besoin pour se rétablir.
Nous œuvrons ainsi à la création d'un lieu ressource d'accueil, d'accompagnement et d'entraide autour des questions de santé mentale, sur un grand terrain boisé situé à l'entrée du Bourg de Massérac. Dans cet espace de socialisation accessible à toutes et tous, les personnes pourront participer à des ateliers collectifs et thérapeutiques (chantiers participatifs de co-construction et valorisation agricole du lieu) et être soutenues dans leurs besoins et leurs projets par une équipe pluridisciplinaire (psychologue, éducatrice spécialisée, médiateur santé pair, professionnel du bâtiment, agricultrice…). Porté par des habitants du territoire ayant déjà une longue expérience dans ce domaine, ce projet se construit en partenariat avec le Conseil local de santé, le secteur de psychiatrie et les associations médico-sociales du territoire et s'inscrit dans le cadre du projet territorial de santé mental de Loire Atlantique. Grâce au budget participatif, nous nous équiperons d'un mobil-home d'occasion (que nous réhabiliterons avec les bénéficiaires) et d'un véhicule 9 places pour initier la mise en œuvre du projet.

Objets du financement : Travaux de construction / Rénovation;Véhicule motorisé

Défi	Thématique	Secteur géographique
Social	Handicap et autonomie	Délégation Châteaubriant

N° 2192

Création d'un jardin de soin et de santé pour tous autour de l'hortithérapie : achat de matériel adapté, équipements, accessibilité des chemins

21 182 €

Nom du porteur :
Lézards au jardin

Descriptif du projet :
L'association des Lézards au Jardin possède une expérience auprès de différents publics depuis 10 ans. Elle constate que l'immersion en pleine nature est porteuse de bienfaits pour chaque individu. C'est pourquoi elle souhaite élargir davantage ses capacités d'accueil aux personnes en perte d'autonomie, en situation de handicap, aux personnes fragiles en proposant différentes activités adaptées à tous.
La finalité d'un jardin de soin vise à offrir un lieu de ressourcement et d'épanouissement sécurisé où l'on se sent en confiance ; sortir du cadre clos que peut représenter l'institution pour certaines personnes ; respecter l'environnement, d'autrui et de soi-même ; développer, favoriser le lien et la mixité sociale. L'approche par l'hortithérapie consiste à utiliser les plantes et le végétal comme médiation thérapeutique et comme support de médiation adapté à toutes les pathologies. De réels effets positifs sur l'estime de soi, le corps, l'intellect, le psychisme et le mental ont été constatés sur différentes personnes.
Visitez notre site internet : http://lezards-au-jardin.com/

Objets du financement : Aménagement / Infrastructure;Plantation

Défi	Thématique	Secteur géographique
Social	Handicap et autonomie	Délégation Nantes

N° 2429

La Tambouille du GEM : réaménager la cuisine avec des meubles adaptés (adultes avec handicaps) et renouveler l'électroménager

11 213 €

Nom du porteur :
GEM le remue Méninges

Descriptif du projet :
Le GEM le Remue Méninges est une association, avec un local à Rezé-Pont Rousseau. Elle réunit des adultes avec handicaps (majoritairement cérébrolésion) de tous âges. Ses objectifs principaux sont l'accès aux loisirs et la citoyenneté, en s'appuyant sur des valeurs d'entraide et solidarité. Dans ce contexte, des ateliers cuisine sont organisés tous les jeudis midis. Ils rassemblent en moyenne entre 4 et 10 adhérent.es. Les ateliers cuisine permettent aux adhérent.es de réinterroger leurs pratiques en matière d'alimentation, d'expérimenter ensemble et de construire des moments conviviaux pour les plus isolés. Nous souhaitons développer cette action pour y intégrer un partenariat avec des associations et commerçants du quartier. La cuisine actuelle n'est pas adaptée aux besoins de nos adhérent.es (mobilité, autonomie, ergonomie, etc.). Nous souhaitons réaménager la cuisine avec des meubles adaptés et renouveler l'électroménager afin de pouvoir accueillir les adhérent.es dans de meilleures conditions.

Objets du financement : Équipement / Matériel

Défi	Thématique	Secteur géographique
Social	Handicap et autonomie	Délégation Nantes

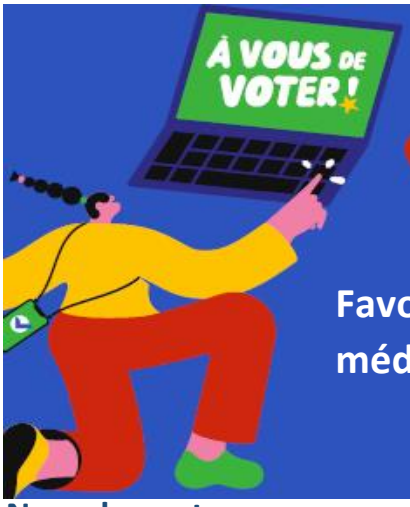

N° 2541

Favoriser le développement d'une association de médiation par l'animal par l'achat de matériel

50 000 €

Nom du porteur :
Trait d'Union - Médiation par l'Animal

Descriptif du projet :
La médiation par l'animal est une thérapie non médicamenteuse basée sur les liens positifs entre animaux et humains. L'association « Trait d'Union — Médiation par l'Animal », en Loire-Atlantique, propose des séances de médiation par l'animal qui s'adressent à toute personne, quel que soit son âge, rencontrant des difficultés psychologiques, sociales ou physiques. Les personnes atteintes de troubles de l'anxiété, de dépression, d'autisme, de la maladie d'Alzheimer, de la maladie de Parkinson, de troubles de la communication, ou de tout autre trouble émotionnel, peuvent bénéficier de la médiation par l'animal. Elle peut aussi être utile pour les personnes porteuses de handicap, qui ont subi un traumatisme, qui ont des troubles de l'apprentissage ou encore des difficultés à s'intégrer dans la société.
L'association a besoin de vous pour :
– L'achat et l'aménagement d'un véhicule permettant d'emmener les animaux en toute sécurité dans les établissements médico-sociaux ou chez les particuliers pour les thérapies
– L'achat de matériel pédagogique, support d'ateliers en lien avec l'animal (atelier d'éveil sensoriel : Snoezelen, Montessori…)
– Le renouvèlement de matériel pour le bien–être des animaux médiateurs, leur offrant un environnement stimulant et confortable
Si vous êtes sensible à l'impact positif que les animaux peuvent avoir sur les humains, votez pour le projet de l'association « Trait d'Union — Médiation par l'Animal » !
Visitez notre site internet : https://www.traitdunion-mediationanimal.com/

Objets du financement : Véhicule motorisé;Équipement / Matériel

Défi	Thématique	Secteur géographique
Social	Handicap et autonomie	Délégation Nantes

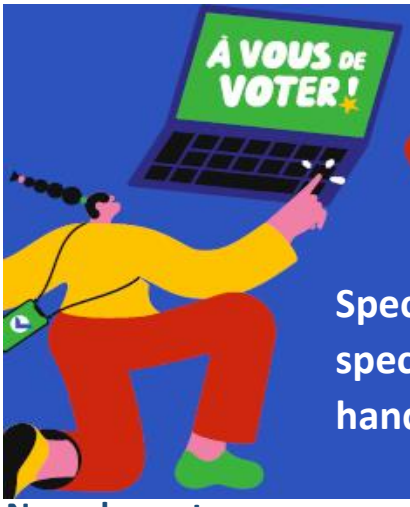

N° 2448

Spectacles vivants et accueillants : faciliter l'accès au spectacle vivant pour les personnes en situation de handicap

16 131 €

Nom du porteur :
Collectif Spectacle en Retz

Descriptif du projet :
Le Collectif Spectacles en Retz mène depuis 25 ans des projets culturels pour tous et toutes, en partenariat avec les habitant·e·s, associations et collectivités du Pays de Retz.
Afin que le public en situation de handicap ne soit pas exclu de la fête, le collectif souhaite équiper les salles de spectacle et les festivals en matériel adapté : grilles antidérapantes facilitant le déplacement des fauteuils roulants lors des événements de plein air, caques antibruits, gilets vibrants, boucles magnétiques ou encore toilettes adaptées. Le projet inclut des temps de formation à l'accueil du handicap et un volet dédié à la prévention des risques (notamment auditifs, par la mise à disposition de bouchons d'oreilles).
Visitez notre site internet : https://www.spectacles-en-retz.com/

Objets du financement : Équipement / Matériel

Défi	Thématique	Secteur géographique
Social	Handicap et autonomie	Délégation pays de Retz

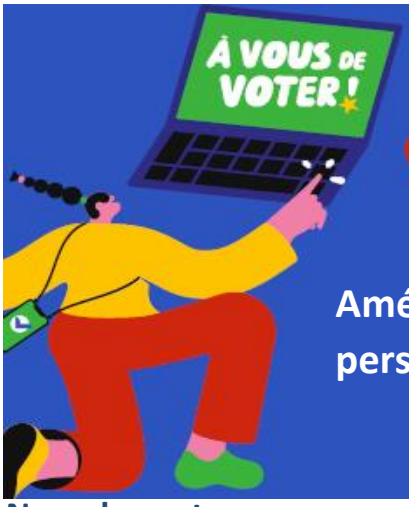

N° 2284

Aménager un ponton de pêche avec un accès aux personnes à mobilité réduite

14 028 €

Nom du porteur :
Chauvé Seniors en lien avec la commune de Chauvé

Descriptif du projet :
L'association Chauvé seniors souhaite créer un ponton de pêche avec un accès aux personnes à mobilité réduite dans le parc de loisirs de la commune de Chauvé.
Proche de la résidence senior et accessible à tous les citoyens, le ponton serait fléché également par l'office de tourisme de Pornic qui pourra orienter les estivants vers le parc, car cette offre n'existe pas actuellement dans le secteur.
La commune est en accord avec ce projet porté par l'association, car elle est signataire de la charte "Ville amie des aînés" (VADA).

Objets du financement : Travaux de construction / Rénovation

Défi	Thématique	Secteur géographique
Social	Handicap et autonomie	Délégation pays de Retz

N° 2370

La "grande traversée" du Pays de Retz : m'accompagner sur mon territoire, avec mon handicap, mes fragilités. Acquisition d'un véhicule 9 places

49 595 €

Nom du porteur :
Handi'cool

Descriptif du projet :
Un véhicule électrique 9 places, pour que nous puissions nous déplacer en Pays de Retz… Nous sommes au départ un collectif de parents et fratries de personnes en situation de handicap. Par nos actions, nous souhaitons contribuer à la construction d'une société toujours plus inclusive en agissant localement. L'association Handi'Cool, créée en 2013, propose régulièrement des activités sportives, ludiques et culturelles, aux personnes en situation de handicap sur Machecoul et les communes environnantes. La mobilité est un vrai sujet en milieu rural, elle l'est d'autant plus quand on est en situation de handicap ou de grande fragilité. Ainsi, nous souhaitons acquérir un véhicule électrique 9 places pour accompagner davantage de personnes dans leurs déplacements quotidiens. Notre association Handi'Cool souhaiterait aussi mettre à disposition ce véhicule aux autres associations et collectifs du territoire accompagnant des publics fragiles. Mille fois merci de votre soutien.

Objets du financement : Véhicule motorisé

Défi	Thématique	Secteur géographique
Social	Handicap et autonomie	Délégation pays de Retz

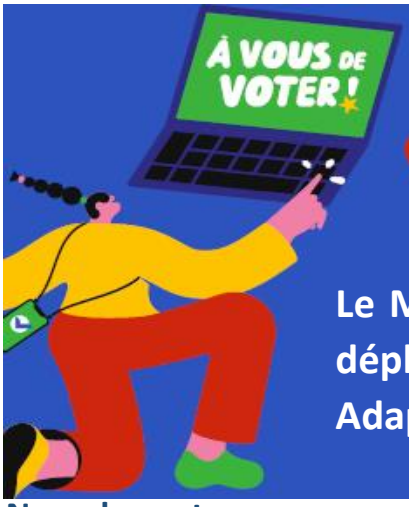

N° 2602

Le Mini-buSolidaire : achat de véhicule pour faciliter les déplacements des joueurs.euses de la section Football Adapté et des jeunes

44 706 €

Nom du porteur :
ARCHE FC

Descriptif du projet :
L'an dernier, notre club de foot a ouvert une section " football adapté " qui compte une quinzaine de joueuses et joueurs provenant de communes plus ou moins proches du stade (6 à 25 km). Après une année, nous constatons que c'est une réussite tant par le plaisir qu'elle apporte à ses participants que par l'attraction qu'elle génère. Dans le but de faciliter l'accès à cette section football adapté aux personnes les moins autonomes, le club souhaiterait investir dans un minibus 9 places. Ce véhicule permettra à nos bénévoles d'aller chercher et ramener les joueuses et joueurs à leur domicile. Nul doute que cet atout logistique offrira la possibilité à des personnes ne faisant pas partie de l'effectif actuel de pouvoir venir prendre du plaisir sans se soucier de leur moyen de transport. De plus, nous faciliterons l'accès des jeunes à leur pratique sportive du week-end, tant il est parfois compliqué pour les parents de se rendre disponibles pour emmener leurs enfants au match le samedi. C'est dans une démarche citoyenne que s'inscrit notre projet car en plus d'être utilisé par notre club, nous souhaiterions mettre à disposition ce moyen de transport à l'ensemble des associations de la commune de Chaumes-en-Retz. Ainsi, les associations issues des quatre pôles (Sports, Animations, Jeunesse et Social/Seniors) pourraient bénéficier de ce minibus. Écologiquement, ce projet va considérablement réduire l'empreinte carbone de notre club.

Objets du financement : Véhicule motorisé

Défi	Thématique	Secteur géographique
Social	Handicap et autonomie	Délégation pays de Retz

N° 2628

Cirque Pour Tous à La Volière : Achat de matériel technique et pédagogique mobile adapté aux publics en situation de handicap

11 458 €

Nom du porteur :
Cirque pour tous la Volière - LRDA

Descriptif du projet :
La Volière est un lieu artistique et culturel dédié aux arts du cirque et aux arts voisins. A la fois école de cirque, fabrique artistique, laboratoire de lien social ainsi que plateforme d'échanges internationaux, ce lieu est imaginé pour répondre aux enjeux du vivre-ensemble : il souhaite rassembler les synergies territoriales autour des pratiques physiques et artistiques comme vecteur de lien social. Le projet porte des valeurs de mixité des publics et d'épanouissement individuel et social.
Le Cirque Pour Tous à La Volière est un programme qui a pour vocation d'aller à la rencontre des publics fragiles, qu'ils soient en situation de handicap, en difficultés scolaires, en perte d'autonomie... à travers différentes activités : des ateliers artistiques, de la création de spectacles amateurs ou encore des rencontres avec des œuvres et des artistes. Les arts du cirque sont un formidable outil au service du territoire et de ses habitants, permettant à tout un chacun de (re)prendre sa place dans la vie de la cité en développant ses compétences psycho-sociales dans le cadre d'une pratique collective où il faut rencontrer l'autre et lui faire confiance. Afin de mieux accueillir ces bénéficiaires, l'association souhaite investir dans du matériel technique et pédagogique mobile adapté aux publics en situation de handicap (moteur, sensoriel, visuel, mental, cognitif, psychique) ou ayant des besoins d'adaptation spécifiques (NEETS, seniors).

Objets du financement : Équipement / Matériel

Défi	Thématique	Secteur géographique
Social	Handicap et autonomie	Délégation Saint-Nazaire

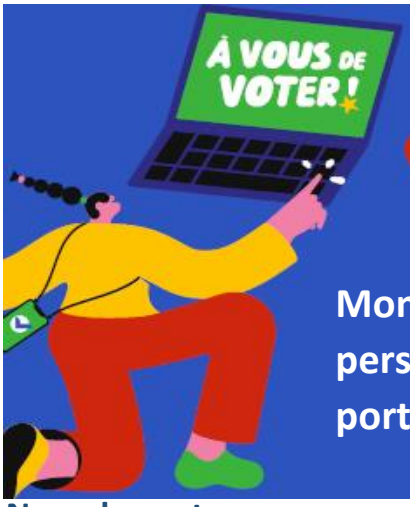

N° 2675

Monter à poney pour tous : vivre l'expérience pour des personnes en situation de handicap : achat d'un poney porteur et matériel spécifique

6 431 €

Nom du porteur :
Les poneys de l'Antenne

Descriptif du projet :
L'association des Poneys de l'Antenne dispose aujourd'hui d'un petit troupeau de 5 jeunes poneys chaleureux et amicaux. Le poney est un animal merveilleux toujours juste dans l'accueil de l'humain, un excellent thérapeute, très connecté aux émotions et au ressenti. Le contact des poils, des crins, la chaleur des naseaux, l'odeur de chaque poney, tant d'expériences sensorielles qui permettent de se centrer, d'être dans le moment présent, loin des éventuels tracas du quotidien en institution ou ailleurs. Le poney permet aussi l'expérience motrice unique de se déplacer sur son dos. Les séances avec les poneys permettent aux personnes en situation de handicap de développer de nombreuses capacités : attention et concentration, coordination, gestion des émotions, écoute et collaboration. Au sein d'un lieu collectif, doté d'une magnifique forêt de 16 ha parcourue de nombreux chemins de promenades, les participants seront immergés dans la nature tout en bénéficiant d'une infrastructure adaptée à l'accueil de groupe. Le budget participatif permettrait de compléter la cavalerie d'un deuxième poney porteur pour pouvoir proposer à des personnes jusqu'à 80 kg de pouvoir faire l'expérience de monter à poney ainsi que de monter à plusieurs lors de séances de voltige. Ce financement permettrait aussi d'investir dans du matériel spécifique pour les personnes en situation de handicap : des selles très enveloppantes ainsi que des étriers à coque, rênes à poignées, surfaix et tapis de voltige.

Objets du financement : Équipement / Matériel

Défi	Thématique	Secteur géographique
Social	Handicap et autonomie	Délégation Saint-Nazaire

N° 2626

En vélo triporteur à Château-Thébaud ! Acquisition d'un vélo triporteur électrique deux places

12 431 €

Nom du porteur :
Tressage, association en cours de création

Descriptif du projet :
Au cœur de notre projet : le plaisir du grand air, à tout âge ! Tressage est une jeune association, animée par des bénévoles engagés autour d'une mission : favoriser le bien-vivre et le bien-vieillir dans le vignoble nantais. Permettre aux habitants de rester actif, sortir, faire des rencontres, etc. Implantée sur la commune de Château-Thébaud, nous souhaitons proposer aux habitants un moyen de sortie conviviale. Comment ? En vélo triporteur électrique avec 2 places assises ! Ce vélo confortable et ludique sera évidemment mis à disposition des seniors. Mais nous souhaitons aller plus loin et le mettre à disposition d'un large public : personnes en situation de handicap, familles avec enfants, etc. Créer un moment convivial et favoriser la mobilité douce pour respirer le grand air en bonne compagnie, voilà un défi que nous souhaitons relever. Le budget participatif nous permettra d'acheter le vélo triporteur et de réaliser ce projet à portée sociale, écologique et solidaire, dans le vignoble nantais.
Nous comptons sur vous pour soutenir et voter pour notre projet !

Objets du financement : Vélo et mobilité douce

Défi	Thématique	Secteur géographique
Social	Handicap et autonomie	Délégation vignoble

N° 2648

Création d'une Unité Mobile d'Ensembleurs : acquisition d'un véhicule de type minibus et matériel informatique et multimédia

38 467 €

Nom du porteur :
ESAT Sud Loire

Descriptif du projet :
L'établissement et service d'aide par le travail (ESAT) Sud Loire accompagne des adultes en situation de handicap, avec une spécificité d'accompagnement de personnes en souffrance psychique. L'ESAT contribue au parcours professionnel des personnes accueillies, mais pas que… L'insertion sociale et l'épanouissement personnel sont aussi nos missions auprès des travailleurs.euses. Nous souhaitons créer une unité mobile des ensembleurs, en utilisant un véhicule de type minibus pour aller à la rencontre des habitants, des écoles, des associations, des maisons de retraites.... Cela dans le but de créer des projets, des œuvres et de partager des savoir-faire et des connaissances. Concrètement, le projet est pour l'ESAT de construire et mener avec ces partenaires des activités et des actions partagées, pour enrichir les liens sociaux et mixer les dynamiques de territoires. Les premières pistes de projets sont : le partage d'activités (création artistique, photographie, yoga du rire) avec des classes d'écoles, des groupes de résidents d'EHPAD, la création d'un blog et/ou d'une exposition itinérante sur des portraits-histoires de vies d'habitants du territoire, mêlant photographie, écriture et numérique, l'externalisation des actions écoresponsables menées en interne à l'ESAT pour mutualiser des actions en faveur de l'écologie et du développement durable.
Visitez notre site internet : https://psyactiv.fr

Objets du financement : Véhicule motorisé

Défi	Thématique	Secteur géographique
Social	Handicap et autonomie	Délégation vignoble

N° 2136

Bi'appli : une application en appui à l'autodétermination de personnes en situation de handicap

42 300 €

Nom du porteur :
Association Marie Moreau

Descriptif du projet :
En situation de handicap, comment mieux contrôler sa vie en décidant pour soi-même et par soi-même ?
Cette application, simple et accessible, permet à chacun de piloter ses propres projets, en interagissant directement avec les soutiens apportés par des proches ou des professionnels.
Bi'appli : l'humain au centre d'un outil local et vertueux.
Découvrez notre vision associative : https://www.youtube.com/watch?v=udjsi1zW230
Visitez notre site web : https://www.marie-moreau.fr/

Objets du financement : Outils numériques

Défi	Thématique	Secteur géographique
Social	Handicap et autonomie	Plusieurs délégations

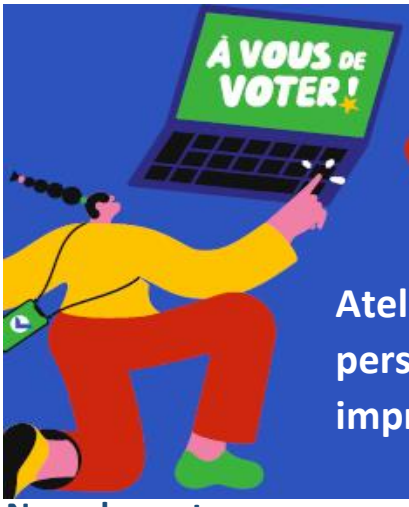

N° 2374

Atelier de fabrication d'objets adaptés pour et avec les personnes en situation de handicap : achat d'une imprimante 3D grand volume et scanner

21 000 €

Nom du porteur :
APAJH44 Humanlab

Descriptif du projet :
Les nouvelles technologies telles que les imprimantes 3D favorisent l'émergence de nombreux "fablabs" en France. Les fablabs sont des ateliers de création et de prototypage ouverts au grand public. Le Humanlab apajh 44 est un fablab particulier, puisqu'il permet de créer sur-mesure, avec les personnes en situation de handicap, l'objet adapté et l'aide technique dont elles ont besoin. L'équipe, composée d'ergothérapeutes, de bénévoles et d'étudiants, accueille tous les jours les demandes des personnes en situation de handicap ou vieillissantes dans un atelier de 300 m² sur l'île de Nantes. Le humanlab répond à un besoin fort car, à ce jour, les objets adaptés sont soit trop onéreux, soit mal adaptés ou bien ils n'existent tout simplement pas. Depuis 2017, le humanlab a réalisé plus d'une centaine d'objets, comme par exemple une carte de la France en braille, une canne pour ramasser les objets, des guides-clés, des manettes de jeux vidéo adaptées… Afin de répondre à toutes les demandes, nous souhaitons pouvoir imprimer des pièces de grandes dimensions telles que des tablettes pour fauteuil roulant, des rehausseurs grâce à une imprimante 3D grand volume. De plus, nous souhaitons acquérir du matériel qui nous permettra de scanner des parties du corps afin de fabriquer des objets qui s'adapteront à la morphologie des personnes.
Visitez notre site web : https://humanlabapajh44.org/

Objets du financement : Équipement / Matériel;Outils numériques

Défi	Thématique	Secteur géographique
Social	Handicap et autonomie	Plusieurs délégations

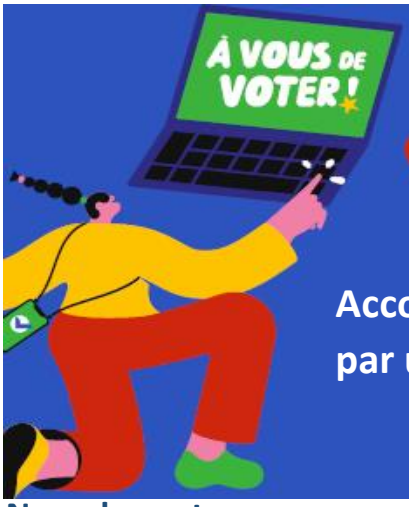

N° 2459

Accompagner le retour à l'emploi des personnes affectées par une maladie

42 391 €

Nom du porteur :
La Bulle Magique

Descriptif du projet :
La Bulle Magique, association loi 1901 reconnue d'intérêt général, propose des ateliers thérapeutiques innovants, des soins de supports, des groupes de paroles, des activités physiques et manuelles adaptées dès l'annonce de la maladie jusqu'au retour à une nouvelle vie professionnelle choisie.
L'association accompagne (en complément du suivi médical), les personnes touchées par une maladie chronique, invisible, rare ou orpheline, les personnes en situation de handicap et les proches aidants par une approche intégrative.
Afin de proposer un parcours pour faciliter le retour et le maintien à l'emploi, la Bulle Magique a besoin de matériel et de mobilier spécifiques ainsi que des équipements adaptés.
Notre objectif est d'aider chaque participant à redevenir acteur de sa vie !
Visitez notre site web : https://www.labullemagique.com

Objets du financement : Équipement / Matériel;Outils numériques

Défi	Thématique	Secteur géographique
Social	Handicap et autonomie	Plusieurs délégations

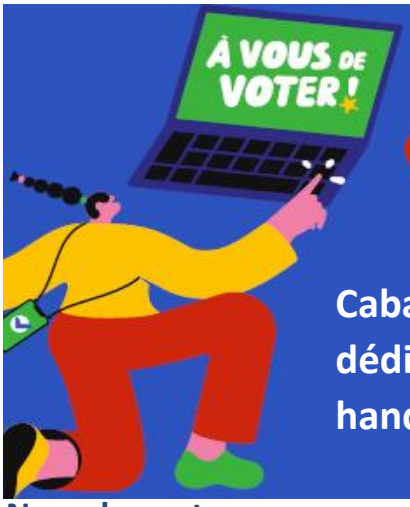

N° 2454

Cabanes artistiques sensorielles : aménager des espaces dédiés à l'expérience artistique d'enfants en situation de handicap

7 000 €

Nom du porteur :
P'tit Spectateur et Cie

Descriptif du projet :
Imaginez une nouvelle manière de découvrir des œuvres d'art grâce à une expérience immersive et sensorielle, où l'on pourrait toucher, entendre, sentir et jouer au travers d'activités sensibles.
À l'aide de ces cabanes artistiques, nous souhaitons proposer un moment original et ludique n'excluant personne, quel que soit son handicap, où tous les sens se complètent.
Pensé prioritairement pour les enfants en situation de handicap, ce projet se veut accessible à tous·tes et peut aussi servir d'outil de sensibilisation aux handicaps. Nous travaillerons chaque saison avec une structure médicosociale accueillant des enfants ou adolescents en situation de handicap et un partenaire culturel (musée, galerie…). La retranscription sensorielle des œuvres sera menée en ateliers avec les jeunes eux-mêmes, afin que le contenu des cabanes soit adapté au mieux à leurs besoins et leurs ressentis.
Quatre cabanes ont été fabriquées lors d'un chantier participatif. Il s'agit désormais de réaliser l'aménagement intérieur par un investissement dans du mobilier, dans une matériauthèque (formes en 3D, matières, échantillons d'odeurs…) et dans du matériel numérique (tablettes, enceintes, lumières, etc.).
Ce projet est porté par l'association P'tit Spectateur & cie qui mène depuis 14 ans des projets de médiation culturelle dans différents quartiers nantais et écoles du département.etc.
Visitez notre site internet : http://www.ptitspectateuretcie.fr/

Objets du financement : Aménagement / Infrastructure;Équipement / Matériel;Outils numériques

Défi	Thématique	Secteur géographique
Social	Handicap et autonomie	Plusieurs délégations

N° 2479

Améliorer le diagnostic du syndrome de Cowden auprès des professionnel.les de santé

5 739 €

Nom du porteur :
L'association Syndrome de Cowden

Descriptif du projet :
Le syndrome de Cowden est une maladie génétique rare et encore peu connue des professionnels de santé. Elle se caractérise par un épaississement des tissus qui peut notamment entrainer des cancers. N'importe qui peut être touché par cette maladie, qui parfois se combine avec une autre maladie ou handicap. Nombre de personnes vivent avec ce syndrome sans le savoir. Un diagnostic précoce et un bon suivi médical sont autant de chances de guérison.
L'association Syndrome de Cowden a pour objectif d'informer le maximum de professionnels de santé. Pour ce faire, elle doit s'équiper en matériel informatique et technique qui lui permettrait d'organiser des réunions, conférences et groupes de paroles avec des experts.

Objets du financement : Équipement / Matériel;Outils numériques

Défi	Thématique	Secteur géographique
Social	Handicap et autonomie	Plusieurs délégations

N° 2386

APF France handicap : achat de matériel pour sensibiliser au handicap et favoriser l'emploi des personnes en situation de handicap

22 776 €

Nom du porteur :
APF France Handicap

Descriptif du projet :
Créée en 1933, APF France handicap est une association reconnue d'utilité publique, de défense et de représentation des personnes en situation de handicap et de leurs proches. L'association est composée d'un mouvement associatif engagé dans la défense des droits et la citoyenneté et gère des structures médico-sociales et sanitaires. Notre projet " APF France handicap Conseils " vise à lutter contre les discriminations et favoriser le maintien, le développement et l'inclusion des personnes en situation de handicap sur le marché du travail. Ce dispositif propose des prestations de sensibilisation au handicap et des prestations de conseil (accessibilité, adaptation…) à destination de tous les acteurs économiques et sociaux, leurs personnels et usagers. Nous souhaitons proposer une expérience immersive et ludique pour découvrir les handicaps en nous appuyons sur une pédagogie unique, impliquant principalement des PSH (personnes en situation de handicap) qui seront formées pour intervenir et animer ces actions et avec des outils innovants : casques de réalité virtuelle, live game Handigmatic (escape game). Ce projet permettra, de manière dynamique et ludo-pédagogique, de balayer les préjugés et ainsi favoriser l'employabilité des personnes en situation de handicap.

Objets du financement : Équipement / Matériel;Outils numériques

Défi	Thématique	Secteur géographique
Social	Handicap et autonomie	Plusieurs délégations

SOCIAL

Insertion et lutte contre l'exclusion

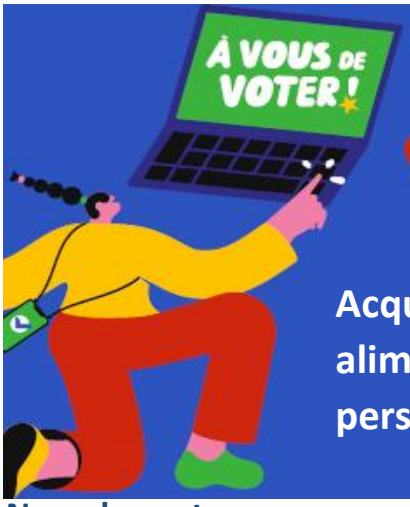

N° 2290

Acquisition d'un véhicule pour collecter les dons alimentaires auprès de producteurs locaux au profit de personnes en précarité alimentaire

50 000 €

Nom du porteur :
Banque Alimentaire de Loire-Atlantique - Ancenis

Descriptif du projet :
En un an, l'approvisionnement des denrées alimentaires a chuté de 24 %, en cause, en grande partie la diminution des produits récupérés des grandes surfaces, qui représentent 40 % de la totalité des denrées de l'association. Les Fonds européens et les dons d'industriels ont aussi fortement diminué. Résultat, les associations partenaires ont moins de denrées pour leurs bénéficiaires. La qualité des paniers est de fait moins diversifiée. Par l'acquisition d'un véhicule électrique, nous souhaitons organiser des tournées et offrir la possibilité aux producteurs et éleveurs de faire des dons ponctuels ou réguliers à la banque alimentaire mais aussi de vendre des produits en direct qui auraient été jetés.
Un panier d'aide alimentaire aujourd'hui doit être tourné vers : une alimentation saine en diversifiant les produits de l'aide alimentaire au plus près de l'équilibre nutritionnel. Une alimentation durable en favorisant des modes de productions agricoles qui protègent la biodiversité, les écosystèmes et qui respectent les droits humains. Des produits de qualité qui respectent les saisons, qui soient diversifiés et le moins possible transformés. Une alimentation de proximité afin de limiter l'impact lié au transport, de développer les circuits courts. Il n'y a pas de "petits" donateurs, c'est avec la force du collectif que nous pourrons contribuer à une alimentation saine et de proximité.

Objets du financement : Véhicule motorisé

Défi	Thématique	Secteur géographique
Social	Insertion et lutte contre l'exclusion	Délégation Ancenis

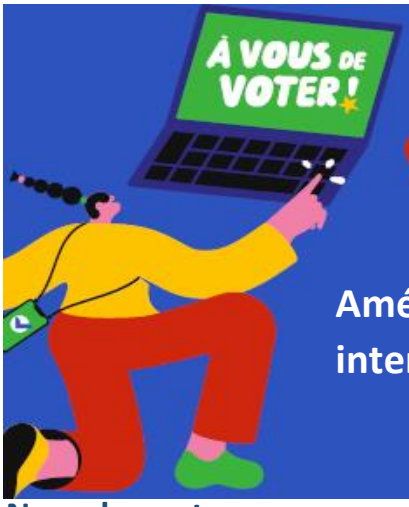

N° 2478

Aménagement d'une cuisine participative et interculturelle à La Pause Solid'Erdre à Bonnœuvre

19 033 €

Nom du porteur :
Secours Catholique de Loire-Atlantique

Descriptif du projet :
La maison des solidarités La Pause Solid'Erdre ouvre régulièrement ses portes à Bonnœuvre pour contribuer à réduire les situations de solitude et d'isolement. Les activités organisées autour de la cuisine et des repas partagés en sont une des composantes prioritaires. L'espace cuisine est réparti sur deux niveaux. Son aménagement prévoit la réalisation d'une rampe d'accès, l'installation d'un plan de travail sur chacun des niveaux et la pose d'équipements électroménagers fonctionnels et sécurisés.
Ces aménagements visent à favoriser la participation d'un plus grand nombre de personnes en même temps. Ils renforcent la convivialité et les échanges interculturels et permettent une accessibilité pour tous, notamment les personnes à mobilité réduite.
La nouvelle cuisine permettra d'apprendre à transformer de manière simple des produits de base, de partager des recettes issues des cultures d'origines des participants, d'encourager l'utilisation de produits locaux (parfois issus du jardin des lieux), de favoriser l'accès à une alimentation saine et équilibrée, de lutter contre le gaspillage alimentaire.
Sont déjà programmés des dimanches tables ouvertes, des ateliers cuisine réguliers avec les Restos du Cœur, un Réveillon de Noël Solidaire, ainsi que des événements ponctuels sur demande de partenaires comme l'ADAR (association d'aide à domicile), le réseau Bibliofil ou Cultures du Cœur. Une collaboration plus importante est en cours avec des associations et structures locales œuvrant dans le même sens.

Objets du financement : Aménagement / Infrastructure;Équipement / Matériel

Défi	Thématique	Secteur géographique
Social	Insertion et lutte contre l'exclusion	Délégation Ancenis

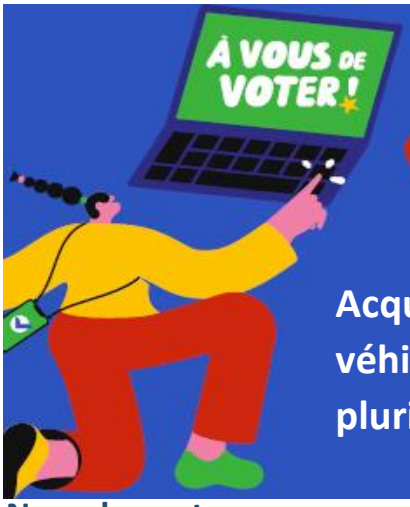

N° 2222

Acquisition de mobilier et matériel médical et d'un véhicule pour l'ouverture d'un centre de santé pluriprofessionnel

46 213 €

Nom du porteur :
OPASS: Office pour la Promotion de l'Action Sanitaire et Sociale

Descriptif du projet :
L'Office pour la Promotion de l'Action Sanitaire et Sociale (OPASS) est une association loi 1901. Il gère deux centres de santé à Sion-Les-Mines et Rougé depuis 1973. L'OPASS intervient sur un vaste territoire de douze communes pour prodiguer des soins infirmiers et mettre en place des actions de santé publique. Depuis septembre 2021, le centre de santé OPASS, situé à Sion-Les-Mines, a développé une activité médicale et emploie deux médecins généralistes. Ce service est fortement sollicité. A Rougé, suite aux départs de deux médecins libéraux sans successeur, l'association souhaite développer une activité médicale pour apporter une solution relative à la démographie médicale de ce territoire. Ce projet consiste à mettre en place une organisation pratique de la santé, en associant le travail de médecins et infirmiers salariés, au sein d'une même unité située à Rougé. Le projet s'inspire du retour d'expérience du centre de santé de Sion-Les-Mines et vise à préserver et renforcer un maillage de proximité des professionnels de santé pour un meilleur accès à la médecine de premier recours.
Ce projet s'inscrit dans une démarche partenariale forte car il est pleinement soutenu par la commune de Rougé ainsi que les communes proches. L'acquisition de mobilier et matériel médical, tel que le système d'information pour la mise en œuvre du DMP (dossier médical partagé) ainsi qu'un véhicule pour les visites à domicile, sont impératifs pour l'ouverture du centre de santé pluriprofessionnel.

Objets du financement : Véhicule motorisé;Équipement / Matériel;Outils numériques

Défi	Thématique	Secteur géographique
Social	Insertion et lutte contre l'exclusion	Délégation Châteaubriant

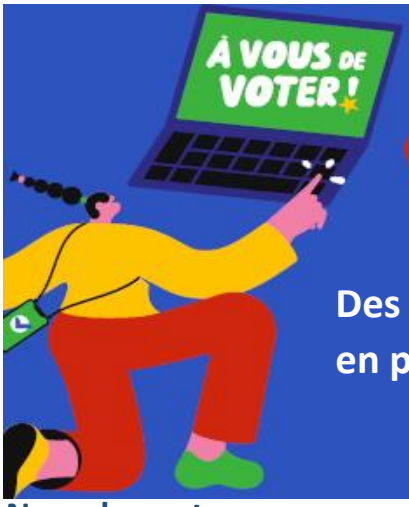

N° 2555

Des vélos adaptés à tous (familles, séniors, handicap…), en prêt solidaire à Châteaubriant

36 227 €

Nom du porteur :
Véli-Vélo

Descriptif du projet :
Et si la mobilité à vélo devenait accessible à tous ?
Demain, grâce à vos votes, vous pourriez emprunter à prix solidaire à Châteaubriant des vélos à assistance électrique adaptés à chacun, quels que soient son âge, sa condition ou ses besoins :
- 1 vélo biporteur pour transporter 2 enfants ou des courses
- 1 vélo longtail pour transporter 3 enfants
- 1 tricycle adulte pour garder l'équilibre
- 1 tricycle PMR (personne à mobilité réduite) adapté au handicap moteur
- 1 vélo pliant, facilement embarquable dans un bus ou un train
- 1 remorque vélo pro électrique pour transporter à vélo des charges lourdes ou encombrantes
- et quelques accessoires : système follow-me pour tracter le vélo d'un enfant, sièges vélos enfants avant et arrière, sacoches, protections de pluie, sièges enfants…

Des vélos que vous avez choisis, via un sondage public que nous avons réalisé en mars et qui a obtenu plus de 300 réponses. Depuis 2015, l'association Véli-Vélo promeut les mobilités actives à Châteaubriant et aux environs : balades conviviales, atelier autoréparation vélo, vente solidaire de vélos récupérés et remis en état, voyages à vélo, travail avec les collectivités locales sur l'urbanisme cyclable, organisation d'événements festifs, etc. Grâce à nos nombreux bénévoles investis et notre atelier, Véli-Vélo s'engage à assurer la mise à disposition des vélos, leur entretien, assurance et stockage.
Ensemble, rendons accessible le vélo pour tous les Castelbriantais et Ligériens.

Objets du financement : Équipement / Matériel

Défi	Thématique	Secteur géographique
Social	Insertion et lutte contre l'exclusion	Délégation Châteaubriant

N° 2646

Un camion numérique pour sillonner les territoires et lutter contre l'illectronisme : achat d'un véhicule, Kit Power énergie solaire, matériel

33 702 €

Nom du porteur :
Le Camion numérique

Descriptif du projet :
Le projet est porté par l'association le camion numérique qui agit sur le nord du département. Apprendre à se servir d'un ordinateur, d'un smartphone ou d'une tablette doit être un moment de convivialité. Après avoir observé et questionné sur le terrain, le choix d'un camion aménagé nous a tout de suite paru évident et être une solution autonome. Cela permet d'aller dans les hameaux, les petites communes où les équipements manquent. L'association propose des ateliers numériques pour tous les publics. Une occasion de faire se rencontrer enfants et seniors. Il n'y a pas d'âge pour apprendre à se servir des outils numériques. Il n'est pas toujours aisé d'avoir à disposition une classe d'école ou une salle à disposition. L'avantage d'un camion autonome est d'offrir une plus large amplitude horaire. L'association peut proposer des cours les samedis ou lors de périodes extra-scolaires. C'est à chaque fois du cas par cas. On peut également intervenir dans un café qui devient tiers-lieu un après-midi ou chez l'habitant qui réunit des voisins. La structure propose d'autre part des ateliers ludiques d'initiation à la musique. Une façon ludique de créer du lien.

Objets du financement : Véhicule motorisé;Équipement / Matériel;Outils numériques

Défi	Thématique	Secteur géographique
Social	Insertion et lutte contre l'exclusion	Délégation Châteaubriant

N° 2191

La cuisine de djoubibi : un restaurant solidaire pour les bébés (et les plus grands) et tiers-lieu autour de la petite enfance

16 849 €

Nom du porteur :
La cuisine de Djoubibi

Descriptif du projet :
La cuisine de djoubibi est une association. Elle souhaite créer et offrir un lieu de convivialité et de restauration aux bébés et à leurs accompagnants à Nantes nord. Les principaux objectifs sont les suivants : favoriser une alimentation de qualité pour tous les bébés en proposant des plats variés et cuisinés avec des produits frais, de saison, majoritairement locaux, biologiques ou d'agriculture raisonnée ; rendre accessible une alimentation saine et équilibrée à tous par le principe du prix libre ; sensibiliser à l'impact de l'alimentation sur la santé des bébés et des plus grands ; éduquer aux goûts dès le plus jeune âge par des ateliers culinaires ludiques ; créer un espace de convivialité, d'échange et d'entraide pour les parents et accompagnants de bébés ou d'enfants en bas âge ; encourager la mixité socio-culturelle dans le quartier.
Visitez notre page présentant l'association La cuisine de djoubibi : https://www.helloasso.com/associations/la-cuisine-de-djoubibi.

Objets du financement : Équipement / Matériel

Défi	Thématique	Secteur géographique
Social	Insertion et lutte contre l'exclusion	Délégation Nantes

N° 2209

Des triporteurs connectés pour porter, apporter, transporter : les 3 bonnes raisons de voter pour notre projet de médiation sociale et numérique

21 420 €

Nom du porteur :
Le Coup de Main Numérique

Descriptif du projet :
Nos triporteurs connectés vont contribuer à diminuer la fracture numérique et sociale : Premièrement, ils portent une solution efficace pour tous ceux qui ont des problèmes avec l'utilisation d'internet ou avec leurs matériels informatiques. Deuxièmement, ils apportent toutes les compétences humaines et techniques de notre association. Troisièmement, ils transportent des compétences et des services, là où c'est réellement utile.
Nos triporteurs sont constitués d'un mange-debout, d'une borne wifi en libre accès, de boissons fraîches, de thermos de café et de thé. Ils sont totalement autonomes en électricité.
La prise de rendez-vous n'est pas obligatoire. Les médiateurs numériques peuvent administrer un questionnaire d'évaluation aux personnes présentes, afin d'estimer leurs compétences numériques et les accompagner dans des démarches administratives. Il est également possible de prendre un RDV sur place, via le triporteur, pour un accompagnement dans la structure de médiation numérique fixe la plus proche. Il s'agit donc ici d'un dispositif de première administration des informations et d'accompagnement permettant l'autonomie de chacune et chacun.
Visitez notre site internet : https://le-coup-de-main-numerique.org/

Objets du financement : Vélo et mobilité douce

Défi	Thématique	Secteur géographique
Social	Insertion et lutte contre l'exclusion	Délégation Nantes

N° 2225

Les Rayo'Nantes : A vélo vers l'emploi !

11 067 €

Nom du porteur :
Team ELLES

Descriptif du projet :
La Team ELLES souhaite proposer, aux côtés de différents acteurs de la mobilité et de l'insertion socio-professionnelle, un programme d'accompagnement à destination des femmes en situations précaires sur le territoire nantais. Pour les femmes accompagnées, les bénéfices des ateliers proposés viseront plusieurs objectifs en lien avec l'émancipation des femmes : prendre sa place et être visible dans la société et l'espace public ; Gagner en estime de soi et en confiance dans ses capacités sur le vélo ; S'engager, se motiver dans un groupe composé uniquement de femmes ; Prendre du plaisir à utiliser des nouveaux moyens de déplacement et sensibiliser les enfants de ces femmes à la pratique du vélo (journées maman/enfants pendant les vacances scolaires).
Après le versant "émancipation des femmes", les autres objectifs de ce programme sont : favoriser l'insertion professionnelle en développant la mobilité active ; de prendre de l'assurance dans ses déplacements à vélo pour l'utiliser au quotidien ; d'avoir une meilleure transition vers l'obtention du code de la route et de s'engager dans une pratique physique régulière.
Le budget participatif permettra de financer du matériel (kit sécurité, pédagogique), des vélos classiques, VAE (vélos à assistance électrique) et des outils de communication. Notre souhait est d'accompagner d'ici fin 2024, 60 femmes en situations précaires.

Objets du financement : Vélo et mobilité douce

Défi	Thématique	Secteur géographique
Social	Insertion et lutte contre l'exclusion	Délégation Nantes

N° 2319

Achat d'un local pour le projet Delivraide (soutien des étudiants précaires)

50 000 €

Nom du porteur :
Equipage Solidaire

Descriptif du projet :
Delivraide est une plateforme de livraison gratuite et solidaire de repas et de produits d'hygiène à destination des étudiants en situation de précarité, lancée par l'Association d'intérêt général Équipage Solidaire en octobre 2020. Les commandes de kits, essentiellement composés d'invendus alimentaires, de plats cuisinés et de produits de première nécessité, sont enregistrées directement via une application mobile et un site web avant d'être préparées par des adhérents de l'association puis livrées par des chauffeurs-livreurs bénévoles.
L'ouverture d'une antenne à Nantes nécessite un local afin de stocker les denrées offertes avant que celles-ci soient distribuées.

Objets du financement : Travaux de construction / Rénovation

Défi	Thématique	Secteur géographique
Social	Insertion et lutte contre l'exclusion	Délégation Nantes

N° 2346

La future cuisine du MAB : le Marché Alternatif de Bellevue s'installe au sein du futur tiers-lieu Plan B par l'acquisition de matériel et travaux

42 672 €

Nom du porteur :
Le marché alternatif de Bellevue

Descriptif du projet :
Né d'une initiative citoyenne pendant le confinement du printemps 2020, le Marché Alternatif de Bellevue est une association de solidarité alimentaire implantée sur le quartier de Bellevue. Grâce à l'implication de nombreux bénévoles, d'associations et au soutien des acteurs institutionnels, nous distribuons chaque mardi 200 paniers constitués d'invendus et proposés aux habitants bénéficiaires.
Accueillie au centre socioculturel culturel de Bellevue, l'aventure va se poursuivre dans le futur tiers-lieu porté par le collectif Plan B (dont le MAB est membre fondateur). L'arrivée du MAB dans ce nouveau lieu, auprès d'acteurs travaillant l'entraide et la solidarité sur le champ du numérique, de la ressourcerie, du travail du bois, participera au rayonnement d'un lieu totalement tourné vers et avec les habitants. L'engagement bénévole faisant partie prenant du projet Plan B !
La future cuisine sera le poumon du tiers-lieu, où les associations viendront se rencontrer et partager leurs projets. Et bien évidemment un lieu ressource pour les ateliers cuisines, préparations de déjeuners partagés.

Objets du financement : Équipement / Matériel

Défi	Thématique	Secteur géographique
Social	Insertion et lutte contre l'exclusion	Délégation Nantes

N° 2421

Amélioration d'un local d'accueil pour personnes sans-abri : abattement de cloison, sol et peinture de façade du pavillon

6 085 €

Nom du porteur :
Fraternité l'Écoute de la rue

Descriptif du projet :
La Fraternité l'Écoute de la rue effectue par le biais de ses bénévoles des maraudes dans les rues de Nantes. Elle accueille aussi toute l'année des personnes en situation de grande précarité notamment se retrouvant sans-abri dans notre local, situé au 43 rue de Coulmiers Nantes. Ces personnes sont reçues par des équipes de bénévoles autour d'une collation et participent à des activités d'expression (mosaïque, terre, dessin, peinture etc.). Elles sont soutenues dans leurs démarches administratives et sociales et écoutées lors de leur demande et souhait d'entretien individuel ; Certaines participent également aux travaux d'entretien du local.
Notre association a été créée en octobre 2000, elle se compose d'une trentaine de bénévoles de 20 à 80 ans. Des étudiants participent à nos actions en particulier de maraude, des membres sont également des jeunes retraités qui s'engagent pour plusieurs années et ont acquis une certaine expérience. Un soutien annuel nous est apporté par le biais de subvention de l'Etat - DEETS (Direction de l'économie, de l'emploi, du travail et des solidarités), du CCAS (centre communal d'action sociale) Mairie de Nantes, du Conseil Départemental. Des dons de particuliers nous aident également.
Les travaux proposés concernent des travaux d'amélioration du local : la suppression d'une cloison séparant la salle principale d'accueil et le couloir pour un gain d'espace (10 m2), le changement du revêtement au sol du couloir ainsi que la peinture de la façade du pavillon d'accueil.

Objets du financement : Travaux de construction / Rénovation

Défi	Thématique	Secteur géographique
Social	Insertion et lutte contre l'exclusion	Délégation Nantes

N° 2430

Inclusion numérique, vers une prise en compte des personnes en situation d'urgence sociale : achat de matériel informatique

16 632 €

Nom du porteur :
Saint Benoit-Labre

Descriptif du projet :
Depuis 1953, l'association Saint Benoît Labre lutte contre l'exclusion des personnes en difficultés sociales et professionnelles. Ce budget vise à développer des ateliers hebdomadaires d'apprentissage du numérique et porte sur l'acquisition de matériels informatiques. La formation sera assurée par un médiateur de l'association Le Coup de main numérique.

Objets du financement : Outils numériques

Défi	Thématique	Secteur géographique
Social	Insertion et lutte contre l'exclusion	Délégation Nantes

N° 2450

" Un accès numérique pour tous " : équiper un espace en matériel informatique afin de renforcer l'autonomie de jeunes adultes isolés

2 250 €

Nom du porteur :
Solidarité Estuaire

Descriptif du projet :
L'association Solidarité Estuaire œuvre pour l'hébergement, le logement et l'insertion de personnes confrontées à des difficultés sociales ou des situations de rupture. Parmi ses activités, elle accueille dans sa Maison Relais située à Nantes (quartier Chantenay) des jeunes hommes et femmes isolés de 18 à 30 ans.
Le projet " un accès numérique pour tous " consiste à aménager dans la salle commune de la résidence, un espace avec un bureau, un ordinateur fixe et une imprimante. L'idée est de laisser un accès libre à cet espace, sur les temps où sont présentes les professionnelles. Ce projet permettrait aux résidents de réaliser les démarches administratives qui sont pour la plupart dématérialisées. Accéder à un ordinateur pour effectuer différentes démarches s'avère en effet indispensable pour le maintien de ses droits. Au-delà, l'équipement permettrait de rédiger un courrier, un CV ou encore d'imprimer un document. Le projet contribuerait ainsi à favoriser l'insertion et à lutter contre l'exclusion et l'illectronisme.
L'association " Coup de main numérique " s'associerait au projet pour apporter son aide aux résidents de la Maison Relais, sous la forme d'accompagnement individuel ou d'ateliers collectifs facilitant la prise en main des outils numériques.
Visitez notre site internet : https://www.solidarite-estuaire.fr/

Objets du financement : Équipement / Matériel;Outils numériques

Défi	Thématique	Secteur géographique
Social	Insertion et lutte contre l'exclusion	Délégation Nantes

N° 2446

Un jardin vivant, accueillant et pédagogique pour le réseau Jardin'Âges : communication, aménagements et acquisition de mobilier

2 157 €

Nom du porteur :
L'union des centres socio-culturels de Couëron

Descriptif du projet :
Le projet est porté par l'Union des associations socio culturelles de Couëron qui souhaite développer les principes du réseau Jardin'Âges et le faire connaître. Ce réseau met en relation des personnes à la retraite, qui ont un jardin mais qui ne peuvent plus l'entretenir, avec des jardinier.ères qui veulent jardiner chez une personne âgée. Pour créer du lien, des temps conviviaux mensuels sont organisés autour du jardinage sur une parcelle mise à disposition : une serre a été installée pour faire des semis collectifs. Plusieurs constats sont faits : le jardin doit être entretenu et les demandes d'activités ponctuelles jardinage par les habitants sont régulières. Le réseau Jardin'Âges a déjà été sollicité pour organiser des activités jardinage à destination des familles lors d'événements organisés sur la commune. Or, le réseau Jardin'Âges doit se faire connaître. L'objectif est donc de financer des moyens de communication (panneaux signalétiques) pour permettre une identification claire de l'association. La mise en place d'activités mensuelles autour du jardinage, ouvertes aux habitants (notamment ceux qui ne peuvent pas s'engager dans l'entretien d'un jardin chez un particulier), sera aussi un vecteur d'identification. Une structure mobile pour accueil public, des bureaux et l'achat de mobiliers permettront d'en faire un lieu d'accueil pour un public de tous les âges et de toutes les origines.

Objets du financement : Équipement / Matériel

Défi	Thématique	Secteur géographique
Social	Insertion et lutte contre l'exclusion	Délégation Nantes

N° 2571

Constituer une base d'outillage afin d'encourager et faciliter le bricolage auprès du plus grand nombre

9 915 €

Nom du porteur :
Courts Circuits Indrais

Descriptif du projet :
L'association Courts Circuits Indrais développe une section " bricothèque ". Celle-ci vise à favoriser le prêt d'équipements individuels et les bonnes pratiques entre particuliers, organiser l'acquisition de matériels et outillages collectifs mis à disposition des membres de l'association dans un objectif de sobriété écologique, créer et animer un espace d'échanges autour du thème du bricolage, développer l'entraide citoyenne et sociale en proposant un service de bricolage ou de manutention auprès de citoyens indrais en faisant la demande.
L'accession à un budget participatif nous permettrait d'investir dans de premiers outils collectifs.

Objets du financement : Équipement / Matériel

Défi	Thématique	Secteur géographique
Social	Insertion et lutte contre l'exclusion	Délégation Nantes

N° 2589

Des casiers solidaires dans la rue pour essayer d'en sortir…

23 455 €

Nom du porteur :
Associations locales et Emmaüs Alternatives

Descriptif du projet :
Le projet est porté par des associations locales en collaboration avec Emmaüs Alternatives. Mettre ses affaires en sécurité tout en bénéficiant d'un accompagnement social : une nécessité pour les sans-abris. Si vous souhaitez rendre l'espace public plus bienveillant pour les plus précaires, votez pour les casiers solidaires ! Les personnes sans-abris sont nombreuses à Nantes et mènent une lutte quotidienne pour ne pas se faire voler leurs affaires. La perte de leurs effets personnels peut être un réel handicap dans la recherche d'un travail ou d'un logement. Elles ont besoin d'un espace sécurisé pour les stocker, accessible 7j/7 et 24h/24. Elles pourront retrouver ainsi un espace privé, une liberté de mouvement et une autonomie.
La mise en place de ces casiers ouvre également à un suivi social des plus isolés : ils auront un rendez-vous hebdomadaire, au pied du casier, avec un travailleur ou travailleuse sociale, pour construire une réinsertion durable.
Le concept nous vient tout droit du Portugal et il a été une telle réussite qu'Emmaüs Alternatives a décidé de s'en saisir. Dès la première année, les résultats ont été impressionnants : sur 16 bénéficiaires de casiers solidaires installés à Montreuil en 2017, 4 ont pu sortir de la rue au bout d'un an.
Le projet a déjà été lauréat des budgets participatifs de Paris, Angers et Vannes, alors pourquoi pas en Loire-Atlantique ?

Objets du financement : Aménagement / Infrastructure

Défi	Thématique	Secteur géographique
Social	Insertion et lutte contre l'exclusion	Délégation Nantes

N° 2605

Un camion aménagé pour l'animation sociale et culturelle auprès des personnes vivant en bidonville

29 760 €

Nom du porteur :

CEMEA (centre d'entraînement aux méthodes d'éducation active)Pays de la Loire

Descriptif du projet :

3000 personnes vivent en bidonvilles sur la métropole nantaise. Depuis 4 ans, les CEMEA Pays de la Loire agissent avec ces personnes à travers différentes actions : Animation socio-culturelle auprès des enfants ; Accompagnement administratif auprès des familles ; Accompagnement socio-professionnel des jeunes ; Accompagnement à la scolarité ; Accueil de jeunes vivant en bidonville en service civique et formation à l'animation

Par ces actions, nous souhaitons permettre à ces personnes d'améliorer leurs conditions en acquérant de nouvelles compétences et de nouvelles possibilités.

L'acquisition d'un camion aménagé nous permettra de mettre en place ces actions dans de meilleures conditions et d'en développer de nouvelles : ateliers de français, accompagnement numérique… Il sera un outil réel pour nous permettre d'accueillir et d'accompagner ces personnes dans des conditions décentes et ainsi continuer à construire avec elles des projets en partant de leurs besoins.

Ce camion est pensé comme un support pour aller à la rencontre des personnes et tisser des liens avec le reste de la société en facilitant la construction de relations de solidarité.

Visitez notre site internet : https://cemea-pdll.org/TINESOL-Jeunes-solidaires-avec-les-Roms

Objets du financement : Véhicule motorisé

Défi	Thématique	Secteur géographique
Social	Insertion et lutte contre l'exclusion	Délégation Nantes

N° 2543

Équiper et installer une cuisine pour des ateliers culinaires participatifs aux Restos du Cœur d'Orvault

6 520 €

Nom du porteur :
Restos du Cœur de Loire Atlantique

Descriptif du projet :
Au sein des Restaurants du Cœur de Loire-Atlantique, le centre d'Orvault accueille près de 2000 personnes en situation de précarité en leur offrant un accueil et une écoute bienveillante, une aide alimentaire, mais aussi un ensemble d'activités permettant de les accompagner vers un retour à l'autonomie.
Les nouveaux locaux aménagés par la mairie d'Orvault, où le centre devrait déménager fin 2024, permettent de développer des activités autour de la cuisine, animées par des bénévoles, tels que des ateliers culinaires participatifs.
Le principe se rapproche de celui de la cuisine familiale quotidienne : 2 à 3 bénévoles proposent pour 8 à 10 personnes accueillies de cuisiner ensemble. Les plats élaborés sont consommés sur place à l'issue de l'atelier. Au-delà des notions d'équilibre nutritionnel qui peuvent y être abordées, ces ateliers suscitent l'envie de cuisiner, de prendre le temps et de (re)trouver du plaisir à manger. Véritables moments conviviaux et de partage, ils permettent également de faire découvrir aux personnes accueillies des légumes ou produits qu'elles n'ont pas l'habitude de consommer.
La mise en place de ces activités nécessite l'installation d'une petite cuisine équipée.

Objets du financement : Équipement / Matériel

Défi	Thématique	Secteur géographique
Social	Insertion et lutte contre l'exclusion	Délégation Nantes

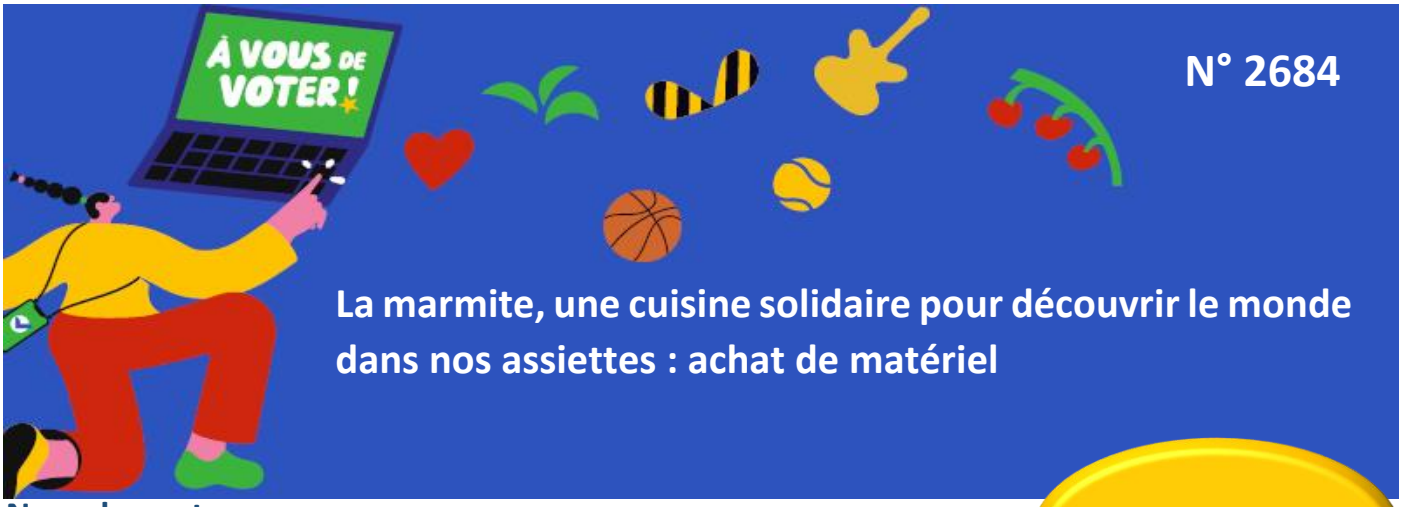

N° 2684

La marmite, une cuisine solidaire pour découvrir le monde dans nos assiettes : achat de matériel

23 313 €

Nom du porteur :
La Fabrique à Échange

Descriptif du projet :
"La Marmite" vise tous les citoyens de la ville de Sainte-Luce-Sur-Loire désireux de partager, d'échanger et de découvrir les différentes cultures dans une démarche de cuisine participative responsable. Le monde dans nos assiettes est un concept qui permet de découvrir des plats, leurs recettes et leurs histoires. La marmite est avant tout un espace de convivialité et un levier important pour rassembler, fédérer et partager les expériences. Des événements autour d'un repas préparé par des Lucéens pour faire découvrir des recettes d'ici ou d'ailleurs. Un lieu dédié au "vivre ensemble", à la diversité / mixité sociale et culturelle dans une démarche d'alimentation responsable (limiter le gaspillage alimentaire, réemploi des restes alimentaires le plus possible).
Public : Enfant, jeunes, adultes et personnes âgées. Nous comptons sur la diversité de nos animations et de nos ressources pour rassembler plusieurs générations. Ce projet est porté par l'association "La Fabrique à Échanges" initiée par 4 Lucéennes. Cette association a pour objet de mobiliser les citoyens autour des actions qui favorisent leurs épanouissements, les échanges et l'animation de leurs localités. Des ateliers ouverts à tous, pour fabriquer, cuisiner ou participer à une création commune.

Objets du financement : Équipement / Matériel;Outils numériques

Défi	Thématique	Secteur géographique
Social	Insertion et lutte contre l'exclusion	Délégation Nantes

N° 2270

Le lien gourmand, une nouvelle cuisine pour favoriser l'échange et le lien social pour tous

49 998 €

Nom du porteur :

Retz'activités avec les services techniques de la mairie de Saint-Brevin

Descriptif du projet :

Prenez des personnes de tous âges, d'origines sociales et culturelles différentes. Donnez-leur une cuisine ergonomique, des ingrédients et des ustensiles de cuisine. Laissez-les ensemble autour d'une table. Revenez quelques heures plus tard. À défaut d'un plat réussi, attendez-vous alors à des discussions animées, de l'entraide et des projets… Car la table est le lieu par excellence de l'échange ! Nous souhaitons réaménager une cuisine existante, l'agrandir pour la rendre plus ergonomique, conviviale, ouverte et éco responsable. Retz'activités est une association d'insertion sociale soutenue par la CAF (caisse d'allocations familiales) comme "Espace de Vie Sociale", par la communauté de communes Sud Estuaire (CCSE) et par le département. 2 professionnels coordonnent les actions. Elle met en place des ateliers depuis 2006 au sein de la Maison des associations située à Saint-Brevin-les-Pins. Ils s'adressent à tous les habitants de la CCSE. Ils permettent de redonner confiance à des personnes en situation de fragilité par la perte d'un emploi, un burnout, une séparation, l'isolement... L'association travaille en lien avec les partenaires sociaux du territoire. En plus de la confection de plats 3 fois par semaine, cette cuisine deviendra l'espace central de la Maison des Associations, un lieu de vie partagé avec l'Épicerie Sociale brévinoise et les associations de solidarité siégeant dans ce même lieu. Des partenaires extérieurs pourront l'utiliser pour des projets ponctuels. On a besoin de vous !

Objets du financement : Travaux de construction / Rénovation

Défi	Thématique	Secteur géographique
Social	Insertion et lutte contre l'exclusion	Délégation pays de Retz

N° 2618

Réhabilitation et transformation d'une ancienne cantine d'école en cuisine citoyenne : mise aux normes et acquisition d'équipement adapté

49 059 €

Nom du porteur :

Maison Citoyenne l'Elémentaire en lien avec la commune de Sainte-Pazanne

Descriptif du projet :

Pendant 2 ans, habitants et élus ont travaillé sur la création d'une Maison citoyenne qui a ouvert ses portes le 1er avril 2023. Située dans la maison du directeur de l'ancienne école au 47 rue de l'Hôtel de Ville, c'est un lieu ressource, en plein cœur du bourg de Sainte-Pazanne, riche de rencontres et d'entraide. Gérée par l'association L'Élémentaire (250 adhérents à ce jour), la Maison citoyenne a vocation à rassembler. Pour atteindre cet objectif, elle abrite un Café citoyen, ouvert à tous sans condition d'adhésion, exclusivement tenu par des bénévoles. Les premiers ateliers se mettent en place, gratuits ou avec une participation financière la plus faible possible afin de permettre à tou.te.s d'y accéder. Dans cette dynamique de rassemblement citoyen, nous souhaitons développer des projets autour de la cuisine, vecteur de transmission de savoirs, de découverte et d'ouverture à l'autre et comme outil de lutte contre l'isolement, l'exclusion et la précarité. Fédérer autour de la cuisine permet de créer une infinité de combinaisons et de projets porteurs de valeurs. Voici quelques exemples d'actions : Ateliers cuisine parent/enfant ; Cuisine du Monde ; Accompagner les premiers pas en cuisine ; La cuisine du jardin à l'assiette. Pour mettre en œuvre ces actions, nous travaillerons en partenariat avec les acteurs du territoire.

Objets du financement : Travaux de construction / Rénovation;Équipement / Matériel

Défi	Thématique	Secteur géographique
Social	Insertion et lutte contre l'exclusion	Délégation pays de Retz

N° 2273

Office Socio Culturel de Donges : rapprocher les habitants et pallier la problématique de la mobilité : l'acquisition d'un fourgon

49 920 €

Nom du porteur :
Office Socio Culturelle de Donges

Descriptif du projet :
La commune de Donges est très étendue. 1/3 de la population habite en dehors du centre-ville et de nombreuses personnes (jeunes, seniors…) ne viennent pas à l'OSCD pour diverses raisons et en particulier des difficultés de transport. Par ailleurs, les hameaux ont tendance à devenir des lieux dortoirs. La plupart de ces villages ne disposent pas d'un lieu de rencontre (café, salle polyvalente…) et dans certains cas, les associations de village sont en sommeil ou ont disparu. Ces hameaux accueillent de nouveaux habitants qui choisissent de s'installer dans les campagnes dongeoises, car ils y trouvent des lieux d'habitation accessibles, malgré des revenus modestes. Dans ces conditions, il leur est difficile de s'intégrer à la communauté. Nous organisons d'ores et déjà des actions " hors les murs " qui rencontrent du succès mais nous souhaitons les développer et augmenter leur impact pour aller à la rencontre des publics fragilisés, tant sur le plan économique que social. Pour cela, il est nécessaire d'acquérir un fourgon d'occasion, de type camping-car qui sera un lieu ressource pour les actions suivantes : soutien numérique, animations de temps festifs et culturels dans les villages, activités parents-enfants – ludothèque ambulante, rencontre avec les habitants en vue de les fédérer autour de projets d'animation, moments conviviaux, information des personnes sur leurs droits et les possibilités d'aides.

Objets du financement : Véhicule motorisé

Défi	Thématique	Secteur géographique
Social	Insertion et lutte contre l'exclusion	Délégation Saint-Nazaire

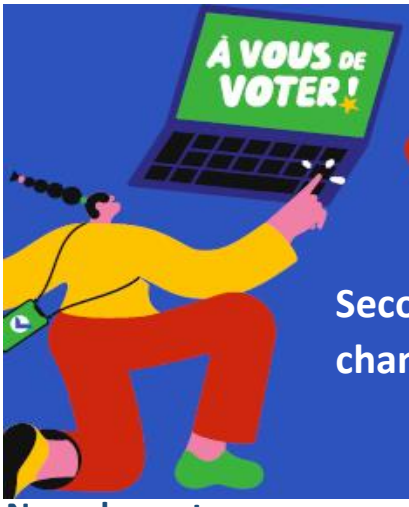

N° 2310

Secours populaire français : remplacement de deux chambres froides, une positive et une négative

43 545 €

Nom du porteur :
Secours populaire de Pontchâteau

Descriptif du projet :
Le Secours populaire français - comité de Pontchâteau – est le porteur du projet. Créé en 1993, son but est d'intervenir auprès des populations en difficulté, par des moyens alimentaires et vestimentaires dans un premier temps. Nous intervenons également dans le cadre des vacances pour les enfants et les familles, sorties culturelles, accompagnement à Noël (jouets et colis alimentaires).
Dans le cadre de la rénovation et de l'extension des locaux du comité de Pontchâteau, il est envisagé de changer les chambres froides (une positive et une négative). Le matériel existant est obsolète et ne peut être réparé une nouvelle fois par manque de pièces de rechange sur les refroidisseurs.

Objets du financement : Équipement / Matériel

Défi	Thématique	Secteur géographique
Social	Insertion et lutte contre l'exclusion	Délégation Saint-Nazaire

N° 2468

Parcours d'exil : une exposition pour comprendre l'exil et le défi de vivre dans la société d'accueil

12 426 €

Nom du porteur :
Solidarité Estuaire

Descriptif du projet :
Depuis plusieurs années le bassin nazairien accueille de nombreuses personnes ayant fui leur pays. À leur arrivée, elles doivent se créer un avenir dans un univers à découvrir, apprendre une nouvelle langue, de nouvelles coutumes, se recréer un réseau social, apprendre un nouveau métier…
Le projet d'exposition a pour objectif de dépasser les préjugés, de découvrir des visages, des parcours pour sensibiliser au phénomène migratoire, mieux le comprendre, et ainsi contribuer à une culture de l'égalité et du vivre-ensemble.
L'exposition se composerait de 30 photos illustrant le quotidien des personnes exilées sur le bassin nazairien. Des témoignages sonores de personnes exilées viendront compléter l'exposition. Un livret de l'exposition résumant le projet sera remis à chaque visiteur
Solidarité Estuaire, Les Globes-Conteurs, Les Apprimeurs et Alain Godon, photographe ont associé leurs compétences pour construire cette exposition.

Objets du financement : Équipement / Matériel

Défi	Thématique	Secteur géographique
Social	Insertion et lutte contre l'exclusion	Délégation Saint-Nazaire

N° 2502

Équipement pour lancer une école de l'entrepreneuriat inclusive dédiée à des projets engagés

49 772 €

Nom du porteur :
C-LANCÉ école de l'entrepreuneriat

Descriptif du projet :
À Saint-Nazaire, l'association C-lancé - École de l'entrepreneuriat souhaite rompre les déterminismes sociaux en donnant à tous ceux qui veulent donner du sens à leur engagement les chances de devenir des entrepreneurs responsables, qui contribuent à transformer la société.
L'association est engagée pour un entrepreneuriat pour tous, notamment pour les publics considérés comme "les plus éloignés de la création d'activité" : demandeurs d'emploi, jeunes, habitants des quartiers, femmes, allocataires du RSA (revenu de solidarité active), travailleurs handicapés. L'association a développé une pédagogie innovante et évolutive qui s'adapte à chacun et à tous les publics, quels que soient leur état d'avancement, leur niveau d'étude ou leur handicap éventuel afin de donner les mêmes chances de réussite à tous.
Nos missions :
-Former, accompagner et faire réussir
- Libérer les énergies créatrices et révéler le potentiel de ceux et celles qui veulent entreprendre
- Favoriser la montée en compétences et l'acquisition de nouvelles ressources pour se professionnaliser et passer à l'action
- Soutenir et faire gagner en impact les projets des entrepreneur.se.s du changement
- Transmettre l'esprit d'entreprendre et démocratiser un entrepreneuriat durable et inclusif par des ateliers et évènements
- Animer une communauté d'entrepreneurs et d'acteurs locaux engagés.

Objets du financement : Équipement / Matériel;Outils numériques

Défi	Thématique	Secteur géographique
Social	Insertion et lutte contre l'exclusion	Délégation Saint-Nazaire

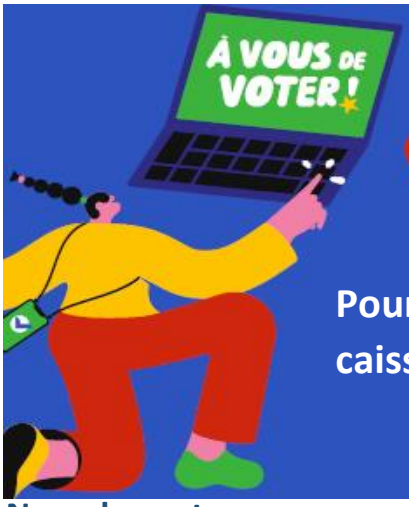

N° 2616

Pour Emmaüs Saint-Nazaire : achat d'un véhicule (camion caisse de 22 m3) affecté aux livraisons des solidarités

49 200 €

Nom du porteur :
Association Emmaüs Saint-Nazaire

Descriptif du projet :
Emmaüs Saint-Nazaire est engagé depuis sa création en 2011 sur la mise à disposition de mobilier, équipements ménagers au profit de familles ou personnes en situation précaire. Toutes ces actions sont menées en partenariat avec tous les travailleurs sociaux du département (CCAS-centre communal d'action sociale, associations, département). Les demandes sont adressées à notre commission solidarité Emmaüs Saint-Nazaire.
Pour gérer ensuite les demandes, les compagnons, bénévoles et services civiques, préparent et livrent gratuitement le mobilier et d'autres équipements. Des livraisons sont réalisées aujourd'hui avec nos 2 camions de ramassage et livraisons du mobilier vendu dans notre salle de vente solidaire. Nous sommes confrontés régulièrement à devoir déprogrammer notre planning suite à des demandes de solidarités qui sont souhaitables sans délais, au vu du caractère d'urgence de la demande. Nous souhaitons donc faire l'achat d'un véhicule (camion caisse de 22 m3) qui sera en priorité affecté aux livraisons des solidarités. Pour information, notre service livraison pour les achats solidaires sur notre site est assuré pour la somme modique de 20 € sur un rayon de 30 Km, que ce soit un meuble ou un plus gros volume, le but est bien de soutenir et inciter au réemploi des objets.
Nous agissons sur le secteur Saint-Nazaire Sud Loire et la Presqu'île Guérandaise.
Nos solidarités sont destinées aux familles et personnes en difficultés personnes précaires et acheteurs solidaires.

Objets du financement : Véhicule motorisé

Défi	Thématique	Secteur géographique
Social	Insertion et lutte contre l'exclusion	Délégation Saint-Nazaire

N° 2560

Aménager et équiper un espace à ciel ouvert, dédié aux enfants et aux familles, pour des sorties et ateliers en pleine nature

46 965 €

Nom du porteur :
Association Récré&Sens

Descriptif du projet :
Notre association Récré&Sens, à but non lucratif, a pour objet de cultiver l'art de prendre soin de soi, des autres et de la nature. Nous souhaitons développer des ateliers réguliers " Récré des Bois " pour accueillir des enfants de 0 à 12 ans tous les mercredis, des ateliers ponctuels en famille, des mini-camps et des séjours famille.
Les diverses activités, éducatives, créatives, artistiques et culturelles que nous allons proposer sur ce lieu permettent à l'enfant et aux parents d'utiliser leurs sens et de développer différentes intelligences pour ressentir, découvrir, explorer et respecter le vivant. L'objectif est à la fois d'encourager la solidarité et le vivre ensemble, de développer les liens de parentalité, et d'agir en faveur de l'environnement.
Le projet porte sur la création d'un lieu d'accueil à ciel ouvert basé sur la pédagogie par la nature dans les environs de Vallet. Nous souhaitons aménager un espace et proposer aux enfants des outils adaptés.
Le budget demandé servira à l'achat d'une yourte (pour stocker le matériel et pour accueillir les participants à nos ateliers), de matériel pédagogique et d'une rosalie, moyen de transport collectif à pédales et écologique, pour transporter les enfants et ainsi faciliter l'accès à tous.
Permettre aux familles de partager un temps commun et de vivre des expériences ensemble dans les bois, espaces propices à l'épanouissement de chacun et au respect de tous, nous semble essentiel. Facebook Recre&sens.

Objets du financement : Aménagement / Infrastructure;Vélo et mobilité douce

Défi	Thématique	Secteur géographique
Social	Insertion et lutte contre l'exclusion	Délégation vignoble

N° 2620

Aménagement du siège social de l'atelier et chantier d'insertion Le Jardin d'ESIA (Emploi Solidaire Inclusif Agricole)

40 968 €

Nom du porteur :
Le jardin d'Esia

Descriptif du projet :
Le Jardin d'ESIA est une association qui gère un atelier et chantier d'Insertion sur une activité maraîchère bio sur 5 ha à la Chapelle-Heulin (44). Cette initiative développée avec une gouvernance partagée de cinq co-président.es a pour objectif de contribuer à l'inclusion sociale et professionnelle des personnes éloignées de l'emploi. Le second objectif est de développer une agriculture biologique durable, respectueuse de l'humain pour répondre aux besoins de souveraineté alimentaire. Les légumes et fruits bio sont vendus en circuit court auprès de cantines scolaires, restaurants et particuliers. De plus, l'association contribue au développement de la biodiversité par la plantation de 555 arbres et 1 ha en agroforesterie. Depuis 2022, nous avons accompagné 22 salariés au sein du Jardin d'ESIA. Aujourd'hui, les salariés de l'association ont besoin du soutien pour financer l'aménagement du siège social de l'association qui est une ancienne ferme viticole. Grâce à ce financement, nous pourrons réaliser des travaux pour améliorer le confort au travail des salariés par la création de deux nouveaux vestiaires, une salle d'atelier, une cuisine adaptée pour réaliser des ateliers cuisine, un pôle sanitaire avec deux toilettes (1 PMR-personne à mobilité réduite), la mise au norme de la fosse septique avec une installation écologique en phyto épuration, l'isolation du toit et des ouvertures. Merci par avance de votre soutien.

Objets du financement : Aménagement / Infrastructure

Défi	Thématique	Secteur géographique
Social	Insertion et lutte contre l'exclusion	Délégation vignoble

N° 2401

Festival artistique La rue avec Toit, donner la parole à d'anciens sans-abris pour changer notre regard : achat de matériel vidéo

4 845 €

Nom du porteur :
Association TOIT A MOI

Descriptif du projet :
Le projet est porté par Toit à Moi. Il s'agit d'acheter du matériel vidéo (enregistrement et diffusion) pour porter la voix de personnes qui ont un parcours de rue dans le cadre du festival " La Rue avec Toit ". Le festival aura lieu à Nantes, Clisson, Saint-Nazaire, Rezé et Châteaubriant. Lors de déambulations dans la ville, l'association diffusera et présentera lors d'expositions les témoignages de personnes sorties de la rue grâce à l'association Toit à Moi et à la mobilisation citoyenne.

Objets du financement : Équipement / Matériel

Défi	Thématique	Secteur géographique
Social	Insertion et lutte contre l'exclusion	Plusieurs délégations

N° 2442

Tiny-refuges pour les femmes en extrême précarité : conception et construction de 4 exemplaires et gestion (location, entretien)

46 000 €

Nom du porteur :
Association Solidarités et Créations

Descriptif du projet :
Sur le territoire de la Saint-Nazaire Agglo, une dizaine de femmes dorment à la rue. Elles se trouvent exclues des dispositifs d'hébergement du fait de problèmes psychiatriques, cognitifs, d'addiction ou d'un animal de compagnie. Elles ont mis en échec les solutions du territoire, peu nombreuses pour les femmes seules. L'absence d'hébergement empêche l'accès à un accompagnement dans la durée et renforcent les problèmes (violence, mise en danger, prostitution). Ce projet a pour objectif de proposer des tiny-refuges (version simplifiée des tiny houses) pour ces femmes. Cet hébergement individuel, pensé spécifiquement pour ce public, permettra un réel accueil sans condition. pour répondre au mieux à leur besoin , il s'agit de : faire travailler un groupe pluridisciplinaire (architecte, juriste, travailleurs sociaux, psychologues, etc.) pour concevoir le refuge le plus pertinent, en intégrant dès la conception, l'enjeu de la maintenance ; en construire 4 exemplaires ; organiser la location, l'entretien des tiny-refuges et l'accompagnement des femmes bénéficiaires.

Objets du financement : Travaux de construction / Rénovation

Défi	Thématique	Secteur géographique
Social	Insertion et lutte contre l'exclusion	Plusieurs délégations

N° 2392

Créer une communauté autour des Kits solaires "Prêt à Brancher" : acquisition de kits solaires destinés à des foyers en précarité énergétique

21 936 €

Nom du porteur :
Alisée

Descriptif du projet :
L'association Alisée accompagne le changement en matière de transition énergétique depuis plusieurs années sur le département de la Loire-Atlantique. Avec sa connaissance des collectifs d'énergies citoyennes et ses relations avec les intercommunalités et les services en lien avec la précarité énergétique, Alisée souhaite développer les groupements d'achat de kits solaires "Prêt à Bancher" avec Solarcoop sur le département. Pour cela, Alisée propose de se rapprocher des collectifs existants et ou des intercommunalités et leur proposer un temps fort pour expliquer l'intérêt et l'utilisation des kits solaires (animation sobriété). Le soutien du département permettra à des propriétaires et ou locataires en précarité énergétique de bénéficier d'un kit à moindre coût.
Pour info, un kit pour 1 panneau a une valeur autour de 700 €. Nous demandons une aide du département pour financer les kits solaires pour les publics en précarité. Alisée propose d'équiper en kits solaires (1 à 4 panneaux) une trentaine de foyers en précarité énergétique sur les deux prochaines années.
Pour animer la démarche auprès des territoires et ou des collectifs, Alisée souhaite s'équiper aussi de quelques kits solaires qu'elle mettrait à disposition des territoires pendant l'opération de groupement d'achat.

Objets du financement : Équipement / Matériel

Défi	Thématique	Secteur géographique
Social	Insertion et lutte contre l'exclusion	Plusieurs délégations

SOCIAL

Seniors et solidarité entre les générations

N° 2260

Des bancs et des fauteuils pour tous sur l'espace public : pour le repos, la rencontre ou la contemplation

6 475 €

Nom du porteur :
Citoyenneté Rougéenne Collégiale Commune de Rougé

Descriptif du projet :
Le village de Rougé est construit sur un petit piton. On accède au bourg par des montées de rues de toute part.
L'association CIROCO, en partenariat avec la commune souhaite, l'installation de bancs et de fauteuils sur ces différents accès en privilégiant les espaces où les points de vue sont agréables. Les installations apporteront plus de confort aux personnes âgées ou à mobilité réduite, aux familles avec de jeunes enfants, mais seront aussi utiles à tous. Ce budget permettra l'acquisition d'une dizaine de bancs et de huit fauteuils.

Objets du financement : Aménagement / Infrastructure

Défi	Thématique	Secteur géographique
Social	Séniors et solidarité entre les générations	Délégation Châteaubriant

N° 2344

Soutenez l'atelier numérique et partagé intergénérationnel

5 808 €

Nom du porteur :
CSC (centre socioculturel) Allée Verte St Sébastien

Descriptif du projet :
Depuis 3 ans, des habitants de la Ville de Saint-Sébastien-sur-Loire ont développé, en étant accompagnés par le Centre Socioculturel de l'Allée Verte, un espace de création et de formation sur de l'outillage traditionnel (marteau, scie, perceuse) et spécifique (imprimante 3D, découpe vinyle, brodeuse numérique, etc.) pour réaliser des projets collectifs. Cet espace de création permet à des personnes éloignées du numérique de pouvoir monter en compétence. Le projet accueille un fablab, un atelier de réparation, des ateliers numériques et un espace de formation à la création numérique ouvert aux partenaires.

Objets du financement : Équipement / Matériel;Outils numériques

Défi	Thématique	Secteur géographique
Social	Séniors et solidarité entre les générations	Délégation Nantes

N° 2436

Aménagement d'un jardin de 1500 m2 en lien avec un EHPAD et de nouveaux services communaux (écosystème "créateurs de liens")

49 009 €

Nom du porteur :
La Joncière

Descriptif du projet :
L'association la Joncière gère un EHPAD, une résidence autonomie, à Boussay et développe des services auprès des personnes âgées. L'association souhaite " désinstitutionnaliser " et ouvrir l'EHPAD sur son territoire, en faire un lieu de vie et de rencontre entre générations. L'association a acquis un terrain de 6500 m2. Pour y définir un projet, elle a proposé aux citoyens de co-construire l'avenir et imaginer la vie sur ce site. Entre 50 et 60 citoyens, de tous âges, résidents à Boussay ou non, se sont mobilisés, ainsi que des élus de la commune, dans le cadre de plusieurs ateliers animés par une anthropologue. Cette phase de co-création citoyenne a abouti à un plan guide. Le site se trouve dans le prolongement direct de l'EHPAD et de la résidence autonomie, il accueillera : de l'habitat intergénérationnel, un espace tiers-lieu bâti, une micro-crèche, un espace naturel/jardin (PMR-personne à mobilité réduite). L'association sollicite le budget participatif pour aménager l'espace naturel/jardin de 1500 m2. Ce financement permettra de réaliser : un jardin potager (restauration des murs en pierre et du puits, bacs potagers), des espaces de déambulation (chemins ombragés, bancs, pergola) en respectant la biodiversité, un lieu ouvert avec une mixité d'usage (jeux, kiosque, tables de pique-nique, chemin de randonnée). Les partenaires sont la commune de Boussay et des associations locales (les jardiniers des lavoirs, ABTA (les amis de Boussay à travers les âges), Familles rurales Multiact'). Visitez notre site web : https://www.residence-lajonciere.fr

Objets du financement : Aménagement / Infrastructure;Plantation

Défi	Thématique	Secteur géographique
Social	Séniors et solidarité entre les générations	Délégation vignoble

N° 2426

Des idées neuves pour la retraite ! Développement d'une plateforme, un outil intelligent anti-routine pour les seniors

23 611 €

Nom du porteur :
Silver Anana

Descriptif du projet :
Chez Silver Anana, association loi 1901, nous proposons un accompagnement pour permettre aux seniors de croquer leur vie de retraités à pleines dents. Le sujet concerne beaucoup de monde, dans des situations très différentes : des retraités actifs cherchant à mieux se connaître et à découvrir de nouvelles idées d'activités, mais aussi des personnes plus fragiles en besoin de lien social.
Notre projet est de développer une plateforme, simple d'utilisation, pour que chacun(e) puisse trouver des idées d'activités autour de chez soi : un outil anti-routine, bon pour le moral et source de nouvelles relations sociales ! L'outil se basera sur des questions portant aussi bien sur la situation actuelle, le mode de vie, l'âge… que sur les envies, la personnalité, les valeurs.
Loisirs, sport, culture, bénévolat, complément de revenu, chacun pourra ainsi trouver des activités qui lui ressemblent et qui correspondent à sa situation personnelle ; pour ensuite être mis en relation avec des structures locales qui proposent les activités choisies.
Aujourd'hui nous travaillons conjointement avec des associations de retraités, les villes de Saint-Sébastien-sur-Loire et de Vertou, et des experts de l'université de Nantes pour concevoir et co-construire le meilleur outil possible.
Si notre projet vous plaît et que vous souhaitez le voir se réaliser, n'hésitez pas à le soutenir en votant !

Objets du financement : Outils numériques

Défi	Thématique	Secteur géographique
Social	Séniors et solidarité entre les générations	Plusieurs délégations

Budget participatif de Loire-Atlantique - septembre 2023

Plusieurs délégations

33 projets

Délégation Châteaubriant

34 projets

Délégation Ancenis

13 projets

Délégation Saint-Nazaire

46 projets

Délégation pays de Retz

38 projets

Délégation Nantes

62 projets

Délégation vignoble

19 projets

© IGN – Geofla ® Communes

Département de Loire-Atlantique
3 quai Ceineray - CS 94109 - 44041 Nantes cedex 1
Tél. 02 40 99 10 00
Courriel : contact@loire-atlantique.fr
Site internet : loire-atlantique.fr

Conception et impression : Département de Loire-Atlantique
Illustrations : Séverine Assous
Septembre 2023